AÑO NOVENO — Núm. 2.900 Dirección, Redacción y Administración: AVENIDA DE MAYO 769 (Porte pago) Buenos Aires, martes 25 de marzo de 1924.

Las cartas destinadas a la Redacción deben ser dirigidas al director

El diario no puede responsabilizarse por los manuscritos que se le envíen, ruega a los autores guarden copia de ellos.

Dirección Telegráfica: EPOCA, Buenos Aires.

Teléfonos: U. T. Administración 7370, Avenida; Administrador, 7373 id.; Director, 7375 id.; Redacción, 7372 id.; Publicidad, 7371 id.; Expedición, 7374 id.; con 20 aparatos internos.

Cooperativa: 3927, Central.

La Epoca

PRECIOS DE SUBSCRIPCION

CAPITAL

$ m/n. $ m/n. $ m/n. $ m/n.
Por mes 2.50. Trimestre 7.50. Semestre 15. Año 28

INTERIOR

$ m/n. $ m/n. $ m/n.
Trimestre 7.50. Semestre 15. Año 28

EXTERIOR

$ oro $ oro $ oro $ oro
Por mes 2.50. Trimestre 7.50. Semestre 15. Año 28

Número del día, 0.10. — Número atrasado (dentro de los 30 días), 0.20. Pasado el mes $ 0.50 el ejemplar.

Servicio telegráfico especial para LA EPOCA de la United Press y de nuestros corresponsales

Alemania rechaza un pedido del consejo de embajadores

Actitud de Alemania

PARIS, marzo 25 (United) — El corresponsal de "L'Echo de Paris" en Berlín anuncia que Alemania decidió rechazar diplomáticamente el pedido formulado por el consejo de embajadores acerca del control de los armamentos.

Los pagos hechos por Alemania

PARIS, 25 (Especial) — Ha sido anunciado oficialmente el total de los pagos por reparaciones efectuados por Alemania hasta el 31 de diciembre, que llega a 8411 millones de marcos oro, de los cuales 1903 millones han sido en efectivo, y el resto en mercaderas y propiedades cedidas.

Aún quedan sin pagar los gastos de los ejércitos de ocupación y la Comisión de contralor, que en la fecha representan una suma de 2633 millones, fuera de los mil millones de los gastos para el ejército norteamericano.

La censura en España

MADRID, marzo 25 (Especial).—Hablando ampliamente acerca del mantenimiento de la previa censura a la prensa, con personas de autoridad dentro del actual gobierno, éstas han declarado que carecen de fundamento todos cuantos rumores circulan, sobre todo en lo que respecta a que el Directorio ejerce estrechamente dicha censura.

Por el contrario, el gobierno está decidido a dejar circular dentro y fuera del país todas las noticias que tengan fundamento, tanto sobre Marruecos como sobre otras cuestiones por delicadas que sean, pero siempre que se vea en las mismas un carácter informativo y no se limiten a ser una controversia infundada hecha con el exclusivo objeto de llevar la confusión al ánimo de los lectores.

La próxima conferencia rusorumana

VIENA, marzo 25 (Especial).—La inauguración de la Conferencia rusorumana ha sido postergada debido a que la delegación rusa desea saber la actitud de la rumana respecto del programa a discutirse.

Aquélla espera saber, por medio de las representaciones neutrales, la naturaleza de esas proposiciones, cuando se pongan al habla.

Kresrinski, jefe de la delegación rusa, manifestó que su actitud está supeditada a la de los rumanos.

Una señora inglesa fué muerta por un centinela

GENOVA, marzo 25 (Especial).—La señora Mary Evelyn Thelbrich, de Bournemouth, Inglaterra, fué muerta de un balazo por un centinela, cerca del fuerte de Sperone, mientras cruzaba los límites del cuartel militar. El centinela le dió la voz de alto, y ella, confundida y asustada, no acertó a contestar; el centinela disparó.

El incidente ha causado mucho pesar entre la población de esta ciudad.

La fabricación de armas

PARIS, marzo 25 (U. Press)—El subcomité de la Liga de las Naciones encargado de la redacción de dos proyectos de tratado o convenciones para limitar el tráfico y la fabricación de armas, consideró la propuesta formulada por el almirante marqués de Magaz, delegado de España y la de M. Jouhaux, de Francia.

Los miembros de la Liga manifiestan que dichas convenciones serán probablementes adoptadas, y que se basarán probablemente en la convención de St. Germain, a la que reemplazan, con ciertas enmiendas que las harán aceptables a los Estados Unidos.

URUGUAY

Proyecto de ley sancionado— Fallecimiento lamentado— La futura presidencia del Consejo de Administración— La importación de ganado libre de derechos—

MONTEVIDEO, marzo 25. — La Cámara de Diputados sancionó con algunas modificaciones el proyecto de prórroga de las patentes de giro del litoral al interior del país, pasando al Senado.

—Fué muy sentido el fallecimiento de Adolfo Gutiérrez, ex jefe político de Florida.

—En el mercado de lanas entraron 50 bolsas, cruzas 45.000 kilos, cotizándose a 7.00 y 12.00. Los merina sin operaciones.

—Afírmase que Baltasar Brum, ocupará la futura presidencia del Consejo Nacional de administración, siendo puesto en la lista como primer suplemento y renunciando el primer titular que será el doctor Gabriel Terra.

—La Compañía Liebig, de Fray Bentos pedirá al Consejo Nacional la reconsideración a la solicitud para introducir libre de derechos 30.000 novillos de la Argentina.

La huelga en Londres

LONDRES, marzo 25 (United) — El público empieza a sentir más intensamente ahora la fuerza de la huelga tranviaria. Esta mañana millares de gente viéronse obligadas a caminar bajo la llovizna y entre el fango para dirigirse a sus tareas. Algunos confían en que la intervención del primer ministro, señor Macdonald, pueda activar las gestiones y llegar a un arreglo.

LONDRES, marzo 25 (Especial) —El cuarto día de huelga de tranviarios y empleados de ómnibus encuentra al público utilizando el antiguo sistema de andar a pie, pero la huelga en sí no va extendiéndose. El ministro del Trabajo está decidido a proceder con energía en procura de la pacificación.

La comisión investigadora del Ministerio del Trabajo presentó un informe provisional, en el que indica que el pedido de los obreros en lo que respecta al aumento de salarios es razonable, pero que los servicios tranviarios no dejan una ganancia suficiente para hacer frente a aquellas exigencias. Opina que sería impracticable un aumento de tarifas y se muestra partidaria de la idea de colocar la zona metropolitana en un contralor coordinante del tráfico de pasajeros con objeto de impedir la superposión de recorridos.

El ministro del Trabajo presentó este informe a Mr. Macdonald.

El Dr. Castex en viaje

VIGO, marzo 25 (U. Press)—Llegó el médico argentino, Dr. Mariano R. Castex, quién se embarcó en el "Arlanza" rumbo a Buenos Aires. El Dr. Castex recibió muy calurosa acogida por el profesorado de Santiago.

El vuelo alrededor del mundo

LONDRES, marzo 25 (United) — Un anuncio no oficial hace saber que la tentativa británica para realizar el vuelo alrededor del mundo y tratar de vencer a los americanos, se inició hoy a las 11, desde Galshot. La ruta proyectada se calcula en 23.254 millas, distancia que exigirá un vuelo, no menor de 292 horas. Los aviadores esperan llegar a Karachi para el 7 de abril, a Tokio el 28, a Vancouver el 27 de mayo, a Ottawa el 5 de junio y hallarse de regreso en Londres para el 28 de junio.

Se tiene la idea de volar 500 millas diarias; espérase llegar a Lyón, una distancia de 453 millas, en seis horas de vuelo.

Los aviadores utilizarán aparatos tipo anfibio con dispositivo especial para aterrizar que será plegado durante el vuelo y con esta forma permitir muchos descensos, que de otra manera serían imposibles.

SOUTHAMPTON, marzo 25 (United) — En las primeras horas de la mañana empezó a caer una lluvia copiosa, lo que junto con la niebla que reina en el canal, acaso impida la partida del aviador Mac Larne.

CALSHOT, marzo 25 (United) — Bajo un sol radiante se inició el viaje aéreo por los aviadores británicos que piensan dar la vuelta al mundo.

El mayor McLaren se manifestó sumamente confiado; su esposa y una hijita de seis años le despidieron, diciéndole aquélla. "No tengo temor alguno ni por mi esposo, ni tampoco por sus colegas".

La lucha en Marruecos

LONDRES, marzo 25 (United) — "Daily Telegraph" manifietsa que el embajador de España declaró que "las víctimas habidas recientemente entre la tripulación del crucero "Cataluña", en aguas marroquíes, fueron causadas por un tiro hecho con una sola pieza de artillería ubicada en el Riff por los rebeldes en Punta de Pescadores, donde el crucero se hallaba anclado a sólo 2.400 metros de la costa. Los moros no poseen aeroplanos en condiciones utilizables, ni tampoco aviadores que los piloteen."

El cadáver de Lenín

MOSCU, marzo 25 (Especial). — A causa de las insistentes demandas de autorización para ver el cadáver de Lenín, el gobierno ha decidido volver a embalsamario a fin de conservarlo permanentemente, si fuere posible.

Un comité de peritos ha sido designado a fin de que estudie el mejor modo de llevar esto a cabo. Los trabajos que con este motivo se realicen serán dirigidos por Krassin.

La tumba donde el cuerpo ha estado expuesto al público será cerrada hasta mañana, a fin de que se le pueda reembalsamar entretanto.

Se ordena la detención de Clara Zetkin

BERLIN, marzo 25 (U. Press).—El procurador de Estado dió una orden de arresto acusando de traición a la miembro del Reichstag, Clara Zetkin, "leader" comunista que actualmente vive en Varsovia.

El proceso Hitler-Ludendorff

MUNICH, marzo 25 (United) — El juéz que entendía en la causa instaurada contra Hitler y Ludendorff, excusóse de seguir actuando "por motivos de salud".

Concentración de tropas rumanas

MOSCU, marzo 25 (Especial). — Según informes recibidos de la frontera de Besarabia, Rumania está iniciando la concentración de grandes masas de tropas y minando la boca del Danubio.

En todo el mediodía de Rusia se realizan manifestaciones contra la ocupación de Besarabia por Rumania, y estas demostraciones se intensifican en vista de la Conferencia de Viena, donde, según informaciones recibidas de Bucarest, los rumanos abrigan la intención de interrumpir las negociaciones si Rusia pone sobre el tapete la cuestión de Besarabia.

Nuevo partido político

CADIZ, marzo 25 (U. Press)—Significados mauristas han publicado un manifiesto anunciando sus propósitos de formar un partido titulado Unión Patriótica.

Elogian la labor del Directorio y hacen un llamado a la opinión para formar ese poderoso partido para sustituir al Directorio que requiere tem planza para defender el orden y la monarquía.

El hospital Rawson será totalmente transformado

En las obras se emplearán mil obreros

En la reunión recientemente celebrada por la comisión de estética edilicia, con la presencia del director de la Asistencia Pública, doctor Zubizarreta y de los ingenieros y arquitectos que tienen a su cargo la confección y el estudio de los proyectos de reformas hospitalarias, se consideró especialmente las obras a efectuarse en el hospital Rawson.

A este respecto el doctor Zubizarreta nos manifestó que dentro de muy breve tiempo comenzarán los trabajos preliminares, para lo cual se ha dispuesto invitar a los más importantes contratistas a los efectos de que concurran a la licitación que para la realización de tales obras debe llevarse a cabo.

Esta resolución se debe, a que la forma de pago siempre ha sido engorrosa debido al largo trámite que deben seguir los expedientes, lo que ha motivado que contratistas importantes no se interesaran por etsas licitaciones.

La partida asignada por el empréstito municipal a tales efectos, asegura a los contratistas un pago inmediato.

Respecto a las obras que se realizarán, el doctor Zubizarreta nos manifestó, que el hospital Rawson sera totalmente transformado, de acuerdo con el plan dado oportunamente a publicadd.

En dichas reformas se emplearán mil obreros que trabajarán en dos turnos, día y noche, a fin de dar término a las mismas dentro de cinco o seis meses.

Estas serán las primeras obras que se iniciarán dentro del plan de reformas hospitalarias.

Sociedades anónimas

El P. E., por intermedio del Ministerio de Justicia, autorizó para funcionar como anónima a la sociedad "La Editora Industrial".

2.ª EDICION

Renuncia del senador Mario Bravo

Completando nuestra noticia dada en la edición anterior sobre la renuncia del doctor Mario Bravo de su banca de senador por la capital y su separación del partido socialista, trascribimos a continuación el texto de la misma:

"Buenos Aires, 24 de marzo de 1924: Al señor presidente de la honorable Cámara de Senadores de la Nación, don Elpidio González:

"Señor presidente:

He dejado de pertenecer al partido Socialista, agrupación política que me confirió el honor de ser su candidato y me eligió con sus sufragios para el cargo de senador de la Nación por la capital federal. Cumplo con el deber de presentar al honorable Senado, por intermedio del señor presidente, mi renuncia indeclinable del cargo de senador de la Nación.

Agradezco a la honorable Cámara y al señor presidente las consideraciones oficiales y personales que he recibido en el desempeño del cargo.

Saludo al señor presidente con mi consideración distinguida. (Firmado): Mario Bravo".

Profesorado Nacional en Provincias

Sueldos por enero y febrero

La Tesorería General de la Nación liquidó en la fecha las planillas de haberes y gastos de las siguientes dependencias nacionales en el interior:

Por enero: Escuelas normales mixtas de Azul, Esquina, Mercedes (Buenos Aires), Victoria, Posadas, Goya, Bell Ville, Mendoza y Santa Fe; id id de maestras de Corrientes; id id de Profesoras, de Rosario, Escuela Normal Mixta de Cruz del Ejo y escuelas normales de preceptores de San Isidro (Catamarca), Santa María, Humahuaca y La Banda.

Información local de última hora

Materiales para los FF. CC. del Estado

Zarpó hoy del puerto de Quequén, en dirección a San Antonio, el transporte nacional "Chaco".

Lleva a bordo una cantidad apreciable de materiales destinados a la construcción de líneas de los ferrocarriles del Estado en la Patagonia.

Obligaciones a corto plazo

El Ministerio de Hacienda, por intermedio de la Tesorería General de la Nación, canceló esta tarde una obligación a corto plazo, con vencimiento en la fecha, por valor de pesos 1.000.000 m|n.

Colegios nacionales de Paraná y Mar del Plata

El rectorado del Colegio Nacional de Paraná fué autorizado por el Poder Ejecutivo para efectuar el desdoblamiento del 5.o año, con el consiguiente aumento de cátedras.

—Por otro decreto el Poder Ejecutivo autorizó el funcionamiento de una nueva división de primer año en el Colegio Nacional de Mar del Plata.

Haberes de la administración por febrero

La Tesorería General de la Nación liquidó las planillas de sueldos y gastos por el mes de febrero último, de las siguientes dependencias: Cámara Federal de Apelaciones de la Capital, Escuela Profesional de San Fernando, Colegio Nacional "Mariano Moreno", Escuela Normal de Maestras N.o7 de la Capital y Escuela Superior de Comercio de La Plata.

LEGACION DE FRANCIA EN LA ARGENTINA

Próximamente llegará al país el señor Lonschamps Deville, encargado de negocios de Francia.

El citado diplomático se hará cargo de la legación de su país en la argentina, mientras dure la ausencia del titular, señor Roger Clausse.

Correos y Telégrafos

NUEVAS TARIFAS TELEGRAFICAS — SERVICIO DE GIROS — APROBACION DE CONTRATOS DE ARRENDAMIENTO — NUEVA OFICINA POSTAL.

Por intermedio de la Dirección General, el Poder Ejecutivo ha autorizado a las compañías telegráficas The Western y The River Plate, para poner en vigor las siguientes tarifas:

Fernando Pó (vía Mala), $ o|s. 1.20 por palabra, que se descompone así: A Cameroons (zona francesa) pesos 1.03 o|s; Cameroons a Fernando Pó (recorrido radio telegráfico), pesos o|s. 0.17.

—Se ha resuelto habilitar a la oficina "Arteaga", distrito 4.o, para emitir y abonar giros postales y telegráficos internos, hasta la suma de 100 pesos moneda nacional, por cada título.

—En la misma forma, a la oficina "Nueva Esperanza", distrito 10, para emitir y abonar giros postales y telegráficos, hasta la suma de 50 pesos moneda nacional por cada título.

—La Dirección General ha aprobado los siguientes contratos de arrendamiento de propiedades para oficinas de la República:

En San Martín de los Andes, departamento 22; Gesaler, departamento 5.o; Victoria, Buenos Aires; José Néstor Lencinas, departamento 8.o, y 30 de Agosto, departamento 3.o.

En la Presidencia

El Presidente de la República asistió a su despacho de la casa de gobierno a la hora de costumbre. Después de suscribir decretos y órdenes de [illegible] Justicia e Instrucción Pública, Interior, Marina y Relaciones Exteriores, recibió al senador Saguier, al presidente del Banco de la Nación Argentina, al jefe de policía, al presidente del Banco Hipotecario Nacional, al presidente de la Caja Nacional de Ahorro Postal y al presidente de la Caja de Jubilaciones y Pensiones de Empleados y Obreros Ferroviarios.

Más tarde, por asuntos de carácter administrativo, conferenció con los titulares de las carteras de Guerra, Interior, Relaciones Exteriores y Obras Públicas.

Los transportes en el chaco

El Ministerio de Obras Públicas, en atención al excelente resultado dada en la navegación del Río Bermejo por la nueva chata destinada a ese servicio para el transporte de pasajeros, ha resuelto autorizar a la dirección general de navegación y puertos para que adquiera por licitación otros dos de los elementos citados y dos chatas con destino al tráfico de carga.

Instituto del Profesorado en Lenguas Vivas

NOMBRAMIENTO DE PERSONAL DIRECTIVO Y DOCENTE

Por decreto de la fecha, fué aceptada la renuncia presentada por la regente y profesora del Instituto Nacional del Profesorado en Lenguas Vivas, señora Beatriz Gandolfi de Fortinao. En su reemplazo nómbrase a la señorita Isabel Geroni; en lugar de ésta, en el cargo de subregente, a la señorita Elena S. Schivo; en reemplazo de ésta como profesora de grado, a la señorita María Amalia Cardoso, y en reemplazo de la regente, en el cargo de profesora, a la señorita Argentina Artundo.

—Por otro decreto, nombróse secretaria del mismo establecimiento, a la profesora señorita Hortensia Harispe.

—Nómbrase profesora de grado en el mismo establecimiento, a la señorita María Elena Podestá, en lugar de la señora M. Lía Cejas de Copello, que renunció.

Se proveerá de aparatos para quemar petróleo a las embarcaciones del ministerio de Obras Públicas

La Dirección General de Navegación y Puertos, procederá el 22 de mayo a la apertura de las propuestas para adquirir diversos materiales con destino a 72 embarcaciones de la dependencia, a las que se proveerán de instalaciones para quemar petróleo.

Se estima en 150.000 pesos el costo de los referidos materiales.

Importación de leña del Brasil

El encargado de negocios del Brasil, señor Restaing Lisboa se entrevistó esta tarde con el ministro de Relaciones Exteriores, doctor Gallardo.

Durante la entrevista se conversó de la rebaja de los aforos argentinos en la importación de Yerba Brasilera.

El señor Lisboa, agradeció a nuestro canciller la proyectada rebaja del 30 o|o, en los citados aforos, pero expuso diversas razones para que esa disminución fuera aún mayor.

El doctor Gallardo prometió su preferente atención en este asunto, que será sometido al estudio del ministro del ramo.

Las elecciones de la Capital

Esta tarde se inició el escrutinio

Primeros resultados de la sección 1ra. (Velez Sarsfield)

La mesa principal presidida por el doctor Arias donde escrutóse la primera urna. La boleta "bautismal" fué de los candidatos radicales

Poco después de las 15 y 30, la Junta Escrutadora de la Capital, inició esta tarde las tareas del escrutinio, correspondiente a las elecciones verificadas el domingo último.

Preside el acto el doctor Tomás Arias, con asistencia de los vocales doctores Julián Pera y Miguel E. Jantus.

En carácter de secretario general, actúa el doctor Alberto León.

La operación se realiza en tres mesas, que son presididas por cada uno de los miembros de la Junta y fiscalizan el cómputo de votos, representantes de todos los partidos que intervinieron en la lucha.

El primer sufragio—

El presidente de la Junta Escrutadora, doctor Arias, al iniciarse esta tarde las tareas del escrutinio, procedió a extraer personalmente el primer voto, correspondiente a la urna número 1 que funcionó en la mesa 1.a, en el local de la escuela José Bonifacio, 3638.

Extraído el sufragio, resultó pertenecer a la Unión Cívica Radical.

He aquí los resultados obtenidos en las primeras mesas escrutadoras:

Sección 1.a

Mesa 1.a, calle José Bonifacio, 3638. — Unión Cívica Radical: senador doctor Pablo Torello 61. Diputados: Juan C. Hiriart 60, Juan F. Poggi 60, Guillermo Fonrouge 60, Víctor Juan Guillot 60, Héctor Bergalli 60, Domingo Guzzo 60, Pedro Podestá 60, Tomás Zurueta 60, Diego L. Molinari 60, Aníbal E. Mohando 60, José Luis Alvarez 60, Pedro Bidegain 60, Guillermo Sullivan 60.

Partido Socialista—Senador, doctor Juan B. Justo 58. Diputados: Enrique Dickmann 58, Augusto Bunge 58, Héctor González Iramain 58, Agustín S. Muzio 58, José D. Castellanos 58, Francisco Pérez Leiros 58, Fernando de Andreis 58, Raúl Carballo 58, José Luis Pena 58, Jacinto Oddone 58, Pedro Revol 58, Joaquín Coca 58, Eugenio Albani 58.

Demócratas Progresistas — Senador, doctor Tedín Uriburu 2. Diputado, Alberto Gerchunoff 2.

Mesa 2, calle José Bonifacio, 3638.

—Unión Cívica Radical—Senador, doctor Pablo Torello 49. Diputados: Juan C. Hiriart 48, Juan F. Poggi 48, Guillermo Fonrouge 48, Víctor Juan Guillot 48, Héctor Bergalli 47, Domingo Guzzo 48, Pedro Podestá 47, Tomás Zurueta 48, Diego L. Molinari 48, Aníbal E. Mohando 47, José Luis Alvarez 48, Pedro Bidegain 47, Guillermo Sullivan 48.

El camarista doctor Pera dirigiendo la operación del escrutinio en otra de las mesas, en plena actividad

Partido Socialista—Senador, doctor Juan B. Justo 72. Diputados: Enrique Dickmann 70, Augusto Bunge 70, Héctor González Iramain 70, Agustín S. Muzio 70, José D. Castellanos 70, Francisco Pérez Leiros 70, Fernando de Andreis 70, Raúl Carballo 70, José Luis Pena 70, Jacinto Oddone 70, Pedro Revol 70, Joaquín Coca 70, Eugenio Albani 70.

Demócratas Progresistas — Senador, doctor Tedín Uriburu 3. Diputado Alberto Gerchunoff 4.

Mesa 3. — Calle Lobos 3624. — Unión Cívica Radical: Senador Dr. Pablo Torello, 53; diputados: Juan C. Hiriart, 52; Juan F. Poggi, 52; Guillermo Fonrouge, 52; Víctor Juan Guillot, 52; Héctor Bergalli, 52; Domingo Guzzo, 52; Pedro Podestá, 52; Tomás Zurueta, 52; Diego L. Molinari, 52; Aníbal E. Mohando, 52; José Luis Alvarez, 52; Pedro Bidegain, 52; Guillermo Sullivan, 52.

Partido Socialista: Senador Dr. Juan B. Justo, 66; diputados: Enrique Dickmann, 67; Augusto Bunge, 67; Héctor González Iramain, 67; Agustín S. Muzio, 67; José D. Castellanos, 67; Francisco Pérez Leiros, 67; Fernando de Andréis, 67; Raúl Carballo, 67; José Luis Pena, 67; Jacinto Oddone, 67; Pedro Revol, 67; Joaquín Coca, 67; Eugenio Albani, 67.

Demócratas Progresistas: Senador Dr. Tedín Uriburu, 2; diputado: Alberto Gerchunoff, 3.

Mesa 4. — Calle Lobos 3634. — Unión Cívica Radical: Senador Dr. Pablo Torello, 54; diputados: Juan C. Hiriart, 54; Juan F. Poggi, 54; Guillermo Fonrouge, 54; Víctor Juan Guillot, 54; Héctor Bergalli, 53; Domingo Guzzo, 54; Pedro Podestá, 53; Tomás Zurueta, 54; Diego L. Molinari, 54; Aníbal E. Mohando, 54; José Luis Alvarez, 54; Pedro Bidegain, 54; Guillermo Sullivan, 54.

Partido Socialista: Senador Dr. Juan B. Justo, 61; diputados: Enrique Dickmann, 60; Augusto Bunge, 60; Héctor González Iramain, 60; Agustín S. Muzio, 60; José D. Castellanos, 60; Francisco Pérez Leiros, 60; Fernando de Andréis, 60; Raúl Carballo, 60; José Luis Pena, 60; Jacinto Oddone, 60; Pedro Revol, 60; Joaquín Coca, 60; Eugenio Albani, 60.

Demócratas Progresistas: Senador Dr Tedín Uriburu, 7; diputado: Alberto Gerchunoff, 7.

Mesa 5. — Calle E. Garzón 3950. — Unión Cívica Radical: Senador Dr. Pablo Torello, 54; diputados: Juan C. Hiriart, 50; Juan F. Poggi, 50; Guillermo Fonrouge, 50; Víctor Juan Guillot, 50; Héctor Bergalli, 50; Domingo Guzzo, 50; Pedro Podestá, 50; Tomás Zurueta, 50; Diego L. Molinari, 50; Aníbal E. Mohando, 50; José Luis Alvarez, 50; Pedro Bidegain, 50; Guillermo Sullivan, 50.

La mesa presidida por el juez federal doctor Jantus rodeada por los representantes de los partidos

Situación de los candidatos

(Hasta las 28 mesas de la 1.a circunscripción)

A SENADOR

Dr. Juan B. Justo	1763
Dr. Pablo Torello	1762

A DIPUTADOS

Tomás Zurueta	1756
Víctor Juan Guillot	1749
Guillermo Fonrouge	1747
Aníbal E. Mohando	1747
Diego L. Molinari	1745
Guillermo Sullivan	1744
Héctor Bergalli	1743
Juan C. Hiriart	1741
Domingo Guzzo	1740
José Luis Alvarez	1740
Pedro Podestá	1739
Pedro Bidegain	1737
F. Pérez Leiros	1711
H. González Iramain	1710
Augusto Bunge	1709
Enrique Diskmann	1707
José D. Castellanos	1707
Raúl Carballo	1704
Agustín S. Muzio	1703
José Luis Pena	1703
Fernando de Andreis	1701
Jacinto Oddone	1701
ePdro Revol	1700
Joaquín Coca	1686

Los almaceneros minoristas solicitan una prórroga para el pago de los nuevos impuestos

Nota dirigida al Intendente Municipal

La Liga de Almaceneros minoristas y anexos, ha presentado al intendente municipal un petitorio, con motivo de la reciente sanción de las ordenanzas impositivas, en el que expresan que a fin de proteger al gremio que representan, y armonizar los intereses de la comuna con los del comercio minorista en el ramo de almacén de comestibles y bebidas, teniendo en cuenta que este año ha sido recargado el monto de las tasas sanitarias, solicitan del funcionario aludido conceda una prórroga amplia y prudencial, para efectuar el pago de esos impuestos sin multa, sin perjudicar las rentas de la municipalidad, ni violentar a los comerciantes.

El texto de la nota presentada, dice así:

"Habiendo dado a la publicidad ese Departamento Ejecutivo, que el día 31 del corriente mes vence el plazo para el pago sin multa de los impuestos, llamados "licencias de bebidas", los despachos de "bebidas alcohólicas, vinos y cervezas, mesas en las aceras y primer semestre de alumbrado, barrido y limpieza a los negocios y considerando que dadas las modificaciones aplicadas a las ordenanzas impositivas como es de pública notoriedad; causa por la cual se han estado pagando durante varios meses consecutivos los impuestos referidos, perteneciente al año 1923 y que este año, han sido recargadas el monto de las tasas sanitarias; siendo fijadas en pesos 600, 800, 1.500 y 2.500, para los despachos de bebidas alcohólicas y pesos 250, para la venta de vinos y cervezas; que agregado a la elevada patente nacional, que también ha sido recargada, hacen que peligre la estabilidad del comercio minorista en el ramo de almacenes y despachos de bebidas, produciendo un desequilibrio comercial que en muchos casos hace imposible la obligación de esos pagos en las fechas prefijadas, y y considerando que es de buena administración armonizar los intereses de los contribuyentes comerciantes minoristas de la capital; pedimos al señor intendente municipal se digne conceder una prórroga amplia y prudencial, para efectuar el pago de los varios impuestos referidos sin multa, contemplando no perjudicar las rentas de la comuna, ni violentar a los comerciantes.

Y termina así:

Esta institución vería con sumo agrado se le atendiera en su justa petición que a la vez de asegurar la estabilidad del comerciante, redundaría en beneficio de la Municipalidad, siendo ecuánime en la imposición de toda carga pública.

Por todo lo expuesto socitamos en nombre del gremio de "Almaceneros minoristas y anexos" el pedido de prórroga, para el pago de los varios impuestos.

Aceptación de un empréstito

El Ministerio de Hacienda ha puesto a la firma del presidente un decreto aceptando una propuesta de empréstito de un Banco de esta plaza, por cinco millones de pesos a ciento ochenta días de plazo y con un tres tres cuartos por ciento. Este decreto debe aparecer a última hora.

go L. Molinari, 50; Aníbal E. Mohando, 50; José Luis Alvarez, 50; Pedro Bidegain, 50; Guillermo Sullivan, 50.

Partido Socialista: Senador Dr. Juan B. Justo, 71; diputados: Enrique Dickmann, 70; Augusto Bunge, 70; Héctor González Iramain, 70; Agustín S. Muzio, 70; José D. Castellanos, 70; Francisco Pérez Leiros, 70; Fernando de Andréis, 70; Raúl Carballo, 70; José Luis Pena, 70; Jacinto Oddone, 70; Pedro Revol, 70; Joaquín Coca, 70; Eugenio Albani, 70.

Demócratas Progresistas: Senador Dr. Tedín Uriburu, 4; diputado: Alberto Gerchunoff, 4.

Mesa 6. — Calle E. Garzón 3950. — Unión Cívica Radical: Senador Dr. Pablo Torello, 63; diputados: Juan C. Hiriart, 65; Juan F. Poggi, 65; Guillermo Fonrouge, 65; Víctor Juan Guillot, 65; Héctor Bergalli, 65; Domingo Guzzo, 65; Pedro Podestá, 65; Tomás Zurueta, 65; Diego L. Molinari, 65; Aníbal E. Mohando, 65; José Luis Alvarez, 65; Pedro Bidegain, 65; Guillermo Sullivan, 65.

Partido Socialista: Senador Dr. Juan B. Justo, 62; diputados: Enrique Dickmann, 61; Augusto Bunge, 61; Héctor González Iramain, 61; Agustín S. Muzio, 61; José D. Castellanos, 61; Francisco Pérez Leiros, 61; Fernando de Andrés, 61; Raúl Carballo, 61; José Luis Pena, 61; Jacinto Oddone, 61; Pedro Revol, 61; Joaquín Coca, 61; Eugenio Albani, 51.

Demócratas Progresistas: Senador Dr. Tedín Uriburu, 4; diputado: Alberto Gerchunoff, 4.

Mesa 7. — Calle Pergamino 233. — Unión Cívica Radical: Senador Dr. Pablo Torello, 68; diputados: Juan C. Hiriart, 68; Juan F. Poggi, 67; Guillermo Fonrouge, 68; Víctor Juan Guillot, 68; Héctor Bergalli, 68; Domingo Guzzo, 67; Pedro Podestá, 67; Tomás Zurueta, 68; Diego L. Molinari, 68; Aníbal E. Mohando, 67; José Luis Alvarez, 68; Pedro Bidegain, 67; Guillermo Sullivan, 66.

Partido Socialista: Senador Dr. Juan B. Justo, 67; diputados: Enrique Dickmann, 68; Augusto Bunge, 69; Héctor González Iramain, 69; Agustín S. Muzio, 68; José D. Castellanos, 69; Francisco Pérez Leiros, 68; Fernando de Andréis, 68; Raúl Carballo, 68; José Luis Pena, 68; Jacinto Oddone, 67; Pedro Revol, 68; Joaquín Coca, 68; Eugenio Albani, 68.

Las célebres Termas de Cacheuta están actualmente extraordinariamente concurridas; entre los últimos llegados notamos al señor José C. Molinari y señora, señora Amalia C. de Carabelli, señora Virginia P. de Arigoti, señor Esteban Romí, señor Héctor Franazetti, señor Carlos Brugnoni y señora, señor Juan Gini y señora, señor Gervasio González Lastra y señora, señor E. de Choza, señora Teresa Sánchez, señor Luis Bellgamba, señor Ludovico Albera, señor Eduardo Ronchi, señor Jorge Monsler, señor Joaquín Zugosti y señora, señor Eugenio Pan. Zubiaga y señora, señor Rufino Buzzy y señora, señor Juan S. Sambucetti y señora, señor Francisco Villanueva y familia, señor Pedro D. González y señora, señora Delia A. de Iturralde y familia, señora Nelda D. de Vacca y hermanas.

Prosigue el escrutinio en la provincia de Buenos Aires

Hoy, a las 15.30, se reunió la Junta Electoral, prosiguiendo el escrutinio. Se cree que lo terminará hoy. Los resultados son los siguientes:

PERGAMINO

Radicales	**1795**
Conservadores	704
Socialistas	345
En blanco	244

PILA

Radicales	240
En Blanco	2

PUAN

Radicales	**455**
Conservadores	153
Socialistas	33
En blanco	25

PILAR

Radicales	**600**
Conservadores	486
Socialistas	36
En blanco	49

QUILMES

Radicales	**1096**
Conservadores	359
Socialistas	297
En blanco	96

RAUCH

Radicales	**665**
Conservadores	121
Socialistas	1
En blanco	38

RIVADAVIA

Radicales	**566**
Conservadores	604
Socialistas	6
En blanco	17

ROJAS

Radicales	**826**
Conservadores	222
Socialistas	10
En blanco	19

ROQUE PEREZ

Radicales	**283**
Conservadores	478
Socialistas	3
En blanco	17

SAAVEDRA

Radicales	**822**
Conservadores	117
Socialistas	35
En blanco	36

SALADILLO

Radicales	**1412**
Conservadores	220
Socialistas	31
En blanco	44

SAN ANTONIO DE ARECO

Radicales	**803**
Conservadores	19
Socialistas	104
En blanco	37

SAN ANDRES DE GILES

Radicales	**957**
Conservadores	—
Socialistas	—
En blanco	17

SAN FERNANDO

Radicales	**766**
Conservadores	721
Socialistas	122
En blanco	95

SAN ISIDRO

Radicales	**782**
Conservadores	304
Socialistas	91
En blanco	89

SAN MARTIN

Radicales	**1290**
Conservadores	315
Socialistas	191
En blanco	139

SAN NICOLAS

Radicales	**1599**
Conservadores	91
Socialistas	485
En blanco	254

Posición de los partidos

(Con el partido de San Nicolás inclusive):

RADICALES	**71.327**
Conservadores	30.095
Socialistas	10.037
En blanco	6.238

NOTAS MUNICIPALES

EL DOCTOR NOEL CONCURRIO ESTA TARDE A LA INAUGURACION DEL HOGAR Y JARDIN DE LA INFANCIA

El intendente municipal doctor Noel, no concurrió esta tarde a su despacho, por asistir especialmente invitado por el directorio de la C. H. A. D. E. a la inauguración del Hogar y Jardín de la Infancia, creado por dicha compañía para recreo de los hijos de los obreros que prestan sus servicios en la misma.

RUIDOS MOLESTOS
Una denuncia

Se ha napersonado a nuestra redacción varios vecinos de la calle Serrano, manifestándonos en el número 1534 de dicha arteria funciona un taller en completa contradicción con las ordenanzas municipales por cuanto a altas horas de la noche el funcionamiento de motores provoca trepidaciones y ruidos molestos.

Los citados vecinos presentaron su queja a la inspección seccional, no habiendo ésta tomado la medida del caso.

Trasladamos la denuncia a quien corresponde.

Productos de lechería

Cotizaciones de la semana

Las cotizaciones al por mayor de los productos de lechería durante la semana que terminó el día 22 de marzo fueron las siguientes:

Leche: pasteurizada, (puesta en fábrica, precios por mayor en $ m|n. de 1.80 a 2.—, en tarros de 15 a 16 litros; id cruda (sobrantes), en Est. Caballito, de 1.60 a 1.80 $, en tarros de 18 a 20 litros; id en Est. Constitución, de 1.50 a 1.70, en tarros de 18 a 20 litros.

Crema (grasa butirométrica), en la Argentina, de 1.45 a 1.50 $, por kilos; en Londres, clase superior, de 1.72 a 1.79.

Manteca: en la Argentina, a 1.45 pesos por kilo; en Londres, buena, de 1.60 a 1.69; inferior, de 1.47 a 1.57; en Nueva York, clase buena, a 3.12. Extra score 92.—

Caseina, los 1000 kilos, nominal.

Quesos: precios al por mayor, en plaza y por kilo, en m$n.:

Reggiano, de 1.50 a 1.60; id clase extra, de 1.60 a 1.80; Reggianito, de 1.25 a 1.45; Sbrinz, de 1.21 a 1.40; Pecorino romano, de 1.40 a 1.50; Goya, de 0.90 a 1.00; Pategras, de 0.90 a 1.10; Holanda, de 1.10 a 1.30; Carcaraná, de 1.20 a 1.25; Gruyere, de 1.20 a 1.30; Emmenthal, de 1.50 a 1.60; Chubut, de 0.90 a 1.00.

Movimiento de hacienda en Liniers en 1923 y 1924

La oficina de contralor del comercio de carne ha dado la siguiente informacin sobre el movimiento de hacienda en Liniers en el mes de febrero de 1923 y de 1924:

Animales sacrificados: bovinos, en el año 1923: 82.456; en 1924: 94.157. Aumento en 1924: 11.701. Ovinos: en 1923: 59.233; en 1924: 49.127. Disminución en el año 1924, 10.106.

Clasificación de la hacienda vacuna sacrificada en el mes de febrero: Novillos — En 1923: 12.612; en el año 1924: 8.187. Vacas: en 1923, 27.198; en 1924: 36.032. Terneros: en 1923, 42.646; en el año 1924, 49.938. Total vacunos en el año 1923: 82.456; en 1924: 94.157.

Movimiento de hacienda en febrero de 1924: entradas: de novillos, 66.406; vacas, 83.250; terneros, 71.016. otal: 220.672.

Extraídas: para invernar, 9.523; para frigorífico, 100.833; para matar en el interior, 13.183. Total: 123.539.

Sacrificadas: en Liniers, 94.157; Remanente, 2.976.

Primer bimestre del año 1924: Hacienda entrada: bovinos, 448.737; ovinos, 102.220.

Hacienda sacrificada: bovinos, total, 191.670; ovinos, 99.948.

Hacienda extraída: 252.067.

Administración Nacional

Defensa antipalúdica en Tucumán—

Por intermedio del Ministerio del Interior el P.E. nombró auxiliar sanitario de la Defensa Antipalúdica en la provincia de Tucumán, al señor Lucio J. Díaz.

Policía de la Capital—

El P. E. nombró auxiliar de la Policía de la Capital al inspector José M. Cortina y en su reemplazo designó al agente de primera de la división de investigaciones señor Emilio S. Bruno.

Colonia de Menores de Marcos Paz—

Por decreto de hoy se nombró maestro de la escuela de la Colonia de Menores Varones de Marcos Paz, al maestro normal Segundo Fontana, en reemplazo de Leopoldo Alberto Bozzini, cuya renuncia se acepta.

Comisión de Límites Internacionales—

Los ingenieros Olmos y Gómez Molina, de la Comisión de Límites Internacionales, percibieron del Ministerio de Hacienda 101.000 $ en títulos de la ley No. 11.260, en concepto de reintegro.

Instituto Nacional de Ciegos—

Dióse a conocer un decreto del P. E. creando en el Instituto Nacional de Ciegos el puesto de maestro auxiliar de imprenta y se nombró para desempeñarlo al señor Antonio Pegoraro.

Cesantía y nombramiento de ordenanzas—

El P. E. declaró cesante al ordenanza de la secretaría de la Presidencia de la Nación, Juan Guillán y nómbrase en su reemplazo a Francisco Cabrera.

—Nombróse ordenanza de 2a. de la intendencia de la Casa de Gobierno a Manuel Arteaga.

Departamento de Higiene—

Fué aceptada la renuncia presentada por el bacteriólogo del Instituto de Bacteriología del Departamento Nacional de Higiene, doctor Conrado Míguez.

Pensión de amparo—

El P. E., por intermedio del Ministerio del Interior, acordó la pensión de amparo que disfrutaba el agente de la policía de la capital Tránsito Flores, a la viuda e hijos de éste.

Pago de pasajes y fletes—

La firma comercial Menéndez Behety retiró hoy del Departamento de Hacienda, 2.391 pesos en títulos del Crédito Argentino Interno de 1923, en pago de pasajes y fletes oficiales.

Juzgado de 1a. instancia de Corrientes—

Al doctor Ramón J. Castro, juez de 1a. instancia de Corrientes, le fueron girados, en la fecha, por el Departamento de Hacienda, 8.640 $ m|n., suma que deberá ser abonada a los herederos del señor Luis D. Cabral.

Universidad Nacional del Litoral—

En concepto de gastos, el Ministerio de Hacienda giró hoy a la Universidad Nacional del Litoral la suma de 5.000 pesos moneda nacional.

Juntas escrutadoras de Córdoba y Santa Fe—

A las juntas escrutadoras de Córdoba y Santa Fe les fueron girados, respectivamente, $ 9.386 y 4.746, importe de las órdenes de pago por haberes y gastos, correspondientes al mes de febrero pasado.

Juzgados federales—

El Ministerio de Hacienda liquidó las planillas de sueldos y gastos por el mes de febrero, de los juzgados federales de Bahía Blanca, Mercedes (Buenos Aires) y Santa Fe.

Caja de Jubilaciones—

Por descuentos del cinco por ciento a los haberes de los empleados de la administración, la Caja Nacional de Jubilaciones y Pensiones Civiles recibió del Ministerio de Hacienda, $ 55.128 m|n.

ESTADO DEL TIEMPO

Han caído lluvias ligeras en Río Negro. Hoy reina tiempo bueno en las provincias y tiempo algo nublado en los territorios del sur.

Prevalecen vientos suaves del rumbo norte en las provincias y suaves del oeste a sudoeste en los territorios del sur.

La temperatura ha subido en las provincias y ha bajado algo en los territorios del sur: en toda la República se encuentra bajo la normal.

La presión ha subido algo en las provincias del noreste mientras que en las demás parte ha bajado.

Las superficies sembradas de cereales en otoño

Del Instituto Internacional de Agricultura de Roma

El Instituto Internacional de Agricultura pública en el Boletín de Estadística del mes de febrero, los datos acerca de las superficies sembradas de cereales de otoño para un conjunto de países en los cuales normalmente se siembra un 75 por ciento de las superficies destinadas al cultivo del trigo de otoño y un 55 por ciento destinadas al cultivo de centeno en otoño en todo el hemisferio septentrional (excluída Rusia).

De los datos disponibles resulta para el trigo, una disminución de las superficies sembradas del 5.5 por ciento y para el centeno una disminución del 1 por ciento con relación al año pasado.

Los países del hemisferio septentrional más importantes como productores de cereales de otoño de los cuales todavía faltan los datos, son, además de Rusia, también Alemania, Francia, Italia, Estado Servio-Croata-Esloveno y Hungría.

En Rusia, al parecer, las superficies sembradas de cereales en el año pasado, han sido algo superiores a las del otoño de 1922.

En cuanto a los otros países europeos, de los cuales aún no son disponibles los datos, hay razón para creer que las superficies en los mismos destinadas al cultivo de los cereales de otoño sean en conjunto casi equivalentes a las del año pasado.

Sobre la base de los datos y de las informaciones disponibles, puede preverse desde ahora que la extensión de las siembras de trigo de otoño será, para el conjunto del hemisferio septentrional, inferior a la de 1922, y esto especialmente a causa de la disminución que se ha verificado en los Estados Unidos.

Sin embargo, un juicio definitivo sobre la extensión total de las siembras de trigo en el hemisferio septentrional no podrá emitirse hasta que no sean conocidos también los datos de las superficies destinadas al trigo de primavera.

El cultivo de primavera tiene una importancia considerable en la América septentrional; el año pasado se destinaron a dicho cultivo 8,8 millones de hectáreas en el Canadá y 7,6 en los Estados Unidos.

En Europa, donde tiene una gran importancia el cultivo del trigo de otoño, las siembras de primavera para este producto, la tienen menor.

En cuanto al centeno de otoño, hay que notar que en el conjunto de los países europeos de los cuales se conocen los datos, ha habido una extensión mayor de las superficies sembradas, y que este aumento ha compensado en gran parte la disminución registrada, también para este cultivo, en los Estados Unidos.

NOTAS POLICIALES

UNA MUJER TERRIBLE

Lesionó de un mordisco al comisario Oyuela

Poco después de las 11, el comisario Oyuela de la sección 5a. acompañado de dos empleados procedió al allanamiento de la cigarrería y agencia de lotería Ayacucho 386, donde se infrigía la ley 4097.

Mientras el citado funcionario procedía al registro de un cajón del mostrador donde había boletas con anotaciones de quinielas, la dueña del comercio Eva Yacucocovich, le dió un mordisco en la mano derecha, lesionándolo levemente.

La nombrada no sin gran trabajo pudo ser reducida y llevada más tarde a la seccional donde se le procesa.

La policía secuestró los elementos probatorios de la infracción y la suma de 321 pesos, importe de las jugadas.

Hurto de 770 pesos

D. Juan Bozzola, domiciliado Rivadavia 7418, se presentó a la comisaría 5a. denunciando que en circunstancias que se hallaba en la sucursal Flores del Banco de la Nación Argentina, donde había concurrido a depositar una suma de dinero, un sujeto que fugó le sustrajo del bolsillo del pantalón 770 pesos.

Trátase de individualizar y detener al delicuente con aviso al señor juez de instrucción en turno.

Transeunte mordido por un perro

En circunstancias que el señor José Pardo, domiciliado Olavarría No. 1244, transcitaba por la calle Echeverría, al enfrentar el número 1315 fué mordido en la pierna izquierda por un perro de propiedad de Felipe Mania.

Con intervención de la comisaría 33a., la víctima fué atendida en el hospital Pirovano.

Percances de la calle

En circunstancias que Miguel Di Carlo, italiano, de 73 años de edad, viudo, intentaba cruzar la calzada de la calle Pueyrredón, frente al número 406 fué embestido por el automóvil de alquiler número 7258 que dirigía el chauffeur Inocencio Amor, que se encuentra detenido en la comisaría 7a.

La víctima que sufrió una herida en el pómulo izquierdo fué curada en el hospital de Clínicas.

—Hoy a las 13 y 30 en la calle Belgrano, próximo a la. de Perú, el menor de 6 años Juan Cittarini fué atropellado por un carro de dos ruedas que dirigía Francisco Piola, resultando con lesiones de relativa importancia en la pierna izquierda.

Para su curación fué conducido al consultorio central de la Asistencia Pública.

Al conductor del vehículo lo detuvo un agente de la comisaría 2a.

La agricultura en Pergamino

Informe del agrónomo de la zona

El agrónomo regional de Pergamino ha presentado un informe sobre los trabajos realizados y algunos datos sobre los cultivos agrícolas de la zona y la explotación de vacas lecheras del Establecimiento Las Palmas.

Menciona que en el campo de ensayos cooperativos establecido en Colón, la siembra de maíz en cuadro está bien, y ergular la del Establecimiento La Araucana, en las proximidades de Pergamino.

De los maíces norteamericanos resultó muy precoz el Large Whiter. Rinde mucho y mazorcas mediocres, quedando en experimentación 20 variedades más.

El pasto elefante da magnífico resultado en Pergamino y Colón, observándose matas de 45 macollos.

Los trigos sembrados después de ser limpiados y clasificados por la máquina, han dado mejor resultado que los trigos sin clasificar.

Dice el agrónomo, que la cuestión agrícola del momento es la próxima cosecha de maíz. Será de mejor rinde que la del año pasado. Mantiene su pronóstico de 40 quintales por cuadra (promedio). No obstante, habrá rindes aislados muy altos. En Alfonso, Arroyo Dulce y 12 de Agosto, por ejemplo, ha observado maizales muy vigorosos y profusamente espigados. Han de rendir más de 70 quintales por cuadra.

Se trata en estos casos de tierras vírgenes o poco trabajadas. Las variedades más cultivadas son: colorado común, canario, amarillo común. También un poco de cuarentón y tipo colorado largo Red-Long.

Es de hacer conocer la mediocridad en general, de los linos cosechados. Es frecuente porcentajes de 12 por ciento de cuerpos extraños. Queda planteado, pues el importante asunto de la buena semilla para la próxima siembra. Adquiere sumo interés la cuestión trigo Favorito. Poco interés despierta la granja. Impera aún la chacra y estancia tradicionles. Ha visitado ters establecimientos que hacen excepción: en Rugol (F. C. C. C.), del ingeniero Tarelli, fabricación de crema. En Acevedo (F. C. C. A.), del señor Felipe Jofr, fábrica de quesos. En Perizon (F. C. C. Gral. B. A.), del señor Juan Hunter, cremería y especialmente cabañas tamberas a alto rendimiento de leche. En este establecimiento (Las Palmas), pudo ver a la notable Zheringdale Pontiac Hartog, que acaba de conquistar el campeonato del país, al suministrar en un día 45 kilogramos 250 de leche, en 4 ordeñes.

Allí se encuentra también el famoso toro holando-argentino Waledwis Ollie Hartog, de los más destacados de la República. Entre otros ejemplares sobresalientes, observó: Cornelia, productora de 40 litros 680 gramos con el 3.20 o|o de grasa, al mes y medio de tener su cría. Hunter Ollie Obmsby Rosch, 33 litros 700 gramos con el 3.40 o|o de grasa. Nockdair Superba Rosa, 34 litros 200 gramos con 3.90 o|o de grasa. Podría citar muchos más. Vió un rodeo de 350 tamberas, puras de origen y por cruza. Se ordeña sin ternero.

FERROCARRILES

LINEAS FERREAS NACIONALES

De acuerdo con lo que dispone un decreto firmado en acuerdo general de ministros, la Administración de los Ferrocarriles del Estado percibió del Ministerio de Hacienda medio millón de pesos moneda nacional, para cubrir los gastos que demandan la explotación y construcción de líneas férreas nacionales.

Entre ayer y hoy, la referida dependencia recibió, con igual destino, la suma de un millón de pesos de igual moneda.

ORGANIZACION DEL SERVICIO DIAGRAMADO

Como consecuencia de un petitorio formulado entre la Dirección General de Ferrocarriles por la Sociedad La Fraternal, con objeto de tomar ciertas medidas tendientes a mejorar el servicio diagramado, se realizó una reunión, compuesta de delegados de las empresas ferroviarias y de la sociedad recurrente.

Atento el resultado de dicha reunión, la Dirección General de Ferrocarriles dictó una resolución haciendo saber a los representantes de las empresas ferroviarias y a los de la Sociedad La Fraternal, que debían designar cinco delegados de cada parte para establecer las cuestiones de detalle, que eran motivo de divergencias, en la plicación del servicio diagramado en los trenes de carga. Los considerandos de dicha resolución establecen expresamente que los resultados de las deliberaciones no afectarían en ningún concepto las disposiciones reglamentarias en vigencia y sólo se trataría de armonizar en simples detalles que en la actualidad provocan ciertas protestas del personal de locomotoras.

A los efectos indicados y dentro del espíritu de la resolución aludida, la Dirección General de Ferrocarriles ha convocado a los delegados para el día jueves 27 del actual, a las 15 horas, a fin de dirimir las cuestiones planteadas.

Territorios Nacionales

El Ministerio de Hacienda giró en la fecha al gobernador de Formosa la suma de 12.000 pesos moneda nacional, que deberá invertirse en el pago de varias mulas adquiridas para la policía del mencionado territorio.

Nombramientos en la policía.—

El P. E. nombró el siguiente personal de policía para la gobernación del Neuquén:

Subcomisarios, a Gregorio Sosa y José Ramasco; oficiales, a Andrés Novais Sosa, Juan Taboada, Arturo Invierno, Alfredo C. Blanco, Antonio B. Orellano, Carlos Gómez, Julio Chas, Ernesto Pío Castro, Valeriano Domínguez, Enrique Varela, Juan Suárez, José N. Cambiasso, Pedro Duffaud, Juan Herron (hijo) y Enrique Lestrade.

GUERRA Y MARINA

PATENTE DE PRIVILEGIO

Por intermedio del Ministerio de Marina el P. E. ha dictado un decreto, concediendo renovación de patente de privilegio postal al paquete alemán "Sierra Nevada".

MOVIMIENTO DE BUQUES

El buque-tanque Ministro Ezcurra llegó a Comodoro Rivadavia, procedente de Puerto Madryn.

—Ha zarpado de Comodoro Rivadavia, con destino a Cabo Belgrano, el transporte de mar "Río Negro".

LIQUIDACION DE GASTOS

Cumpliendo órdenes del Ministerio de Hacienda, la Tesorería general entregó a la Intendencia de guerra, pesos 200.000 m|n., a cuenta de los gastos del ejército, correspondientes al mes de enero pasado.

ARSENALES DE GUERRA

El Departamento de Hacienda liquidó a la Dirección general de Arsenales de guerra 66.000 pesos m|n., en concepto de gastos por el mes de febrero pasado.

DIFERENCIAS DE HABERES

La intendencia de guerra recibió del Ministerio de Hacienda pesos m|n. 22.808, que deberán ser entregados a la sucesión del general Lorenzo Wiuter, en pago de diferencias de haberes, desde 1905 a 1911.

INSTRUCCION PUBLICA

ESCUELA PROFESIONAL N.o 2

Al secretario-tesorero de la Escuela Profesional número 2 le fueron entregados por el Ministerio de Hacienda 5113 pesos, destinados al pago de las diferencias de haberes del personal docente, por los meses de septiembre a diciembre de 1923.

COMISION DE BELLAS ARTES

Con destino al pago de gastos, la comisión nacional de bellas artes percibió del Ministerio de Hacienda pesos 39.989.21 m|n.

EL Dr. SAGARNA NO RECIBIRA MAÑANA AL PUBLICO

El Ministro de Justicia e Instrucción Pública no recibirá mañana, miércoles 26 al público, salvo a las personas que tengan audiencia concedida especialmente.

HOMENAJE A UN EDUCADOR

La comisión de ex alumnos de la escuela Cornelio Saavedra, organizadora del homenaje al profesor D. Waldino Jiménez, atiende esta semana a todos los ex alumnos que deseen adherirse al homenaje, en la secretaría, Sarmiento 2573, de 17 a 19 horas.

NOMBRAMIENTOS, LICENCIAS Y RENUNCIAS

El presidente de la República firmó esta tarde los siguientes decretos del Ministerio de Instrucción Pública:

—Aceptóse la renuncia del profesor del Colegio Nacional de Santa Fe, señor Felipe B. Cappanera, a una de las tres cátedras que dicta.

—Colegio Nacional de Mar del Plata. Nómbrase el personal para las cátedras vacantes, por renuncia de la señorita Pascuala Mugaburu.

—Concédese licencia por el término de seis meses al profesor de la escuela normal Rivadavia (Mendoza) a la señora Paulina D. de Coumans, designándose reemplazante a la señora María Juana Ciancia de Juliani.

—Nómbrase profesores de educación física en la escuela normal de Corrientes a los señores Antonio Ballerini y Pedro Crespo.

—Aceptóse la renuncia presentada por la señorita Gerarda Etchecopar de los cargos de regente y profesora de la escuela normal de C. del Uruguay.

La sarna en los lanares

Rechazo de tropas en el Mercado de Tablada

El jefe de la Inspección Veterinaria deTablada ha comunicado al de la sección Policía Sanitaria Animal que en la semana próxima pasada se inspeccionaron 75.059 lanares, de los cuales fueron rechazados de la venta y sometidos al baño sarnicida reglamentario, 2.506, que son el total de 13 tropas remitidas, respectivahente, por los señores Niveyro y Regno, de Entre Ríos, 428, Abraham Veisman, de EntreRíos, 264; León Taper, de Entre Ríos, 88; Luis Minoli, de Las Flores, 100; Bartolo Bugliotti, de Córdoba, 124; Lorenzo de Vega., de Chacabuco, 108; Pedro Villier, de General Paz, 391; Genaro Scarano, de S. Andrés de Giles, 173; José F. Jaureguiberry, de Pampa Central, 100; Luis López, de General Alvarado 172; Domingo Gativelli, de Córdoba, 239; Fortunato Pittaluga, de Entre Ríos, 120; Adrián Carricaburu, de Ayacucho 199.

Se recaudó por derecho de baño la suma de pesos 375.90, a razón de pesos 0.15 por cabeña, y pesos 1.253, por concepto de multa, a razón de $ 0.50 por cabeza.

Carrera de caballos

Aprontes de esta tarde

Merry Star. Di Tomassi y **Stolen Kis.** E. Ruiz, 1600 metros en 1'39" 1 quinto, ganando ésta última.

Bride. A. Quinteros y **Raspón** G. Arduin 600 metros en 35" 1,5.

Pórfido. M. Coronel, 1800 en 1'52" 2 quintos, último s1200 apareado a Charmant.

Sonido. J. Di Tomassi, dominó fácil a **Picaresca** E. Ruiz, en 1'1" los 1000 metros.

Felino. Altamiranda, ganó fácil a **Gral. Prim,** Di Biassi, en 2'6" 4 5 los 2.000 metros.

Casto. Peón, 1600 metros en un minuto 40 segundos 2|5.

Colosa. E. Ruiz, dominó a **Minaval** A. Grassi, en 1'7" 1,5 los 1100 metros.

Murano, Altamiranda y **Park Lone** Di Biassi 600 metros en 35" 1,5.

Long Chance. E. Ruiz 1100 metros en 1'11" al freno.

Pintabion. M. Coronel, 1000 metros en 1'2" 2,5, primeros 700, **Sor Belén.**

Isleña. Leguisamo, 1000 metros en 1'2" a voluntad.

Ordenanza. G. Arduin y **Cabarí** A. **Quinteros,** 1000 metros en 59" 1'5.

Islón. Dominó a **Yugo** J. Garrido, en 1'49" 1|5 los 1700 metros.

Bendigo. E. Ruiz y **Manota** Di Tomassi 1000 metros en 1'2" 3|5.

Capablanca. E. Ruiz, 1100 metros en 1'5" 3|5.

Punch. I. Leguisamo e **Integral** 1000 metros en 1'1" 1|5.

Menoguina. J. Garrido 800 metros en 46" 4|5.

Palacio de Justicia

PROCURADURIA GENERAL DE LA NACION

Varios dictámenes

El procurador general de la Nación, doctor Horacio Rodríguez Larreta, emitió hoy los siguientes dictámenes:

La Compañía Francesa de los Ferrocarriles de la Provincia de Santa Fe, solicitó del Ministerio de Obras Públicas la autorización necesaria para iniciar de inmediato "la construcción de la línea de General Obligado al Norte y proseguir su ejecución hasta completar una sección de setenta y tres kilómetros", amparándose, al efecto, en la facultad que acuerda al P. E. el artículo 16 de la Ley número 4286.

El procurador general de la Nación al dictaminar hoy en este expediente, que le fuera enviado en consulta, manifiesta que la concesión que obtuvo esta Compañía del honorable Congreso, por ley número 84[illegible] del año 1911, para construir y explotar una línea férrea que, arrancando de la línea La Sábana a Barranqueras, fuera a terminar en el río Pilcomayo, frente a la Asunción, no pudo llevarse a cabo en los plazos fijados en el contrato y sus prórrogas, disponiéndose entonces, por decreto de 2 de mayo de 1917, la cesación de las prórrogas y suspensiones de plazos acordados a varias empresas para cumplir con las leyes de concesiones de líneas ferroviarias en cuya disposición estuvo la recurrente comprendida.

En vista de estos antecedentes, la Compañía Francesa celebró con el P. E. un nuevo contrato "ad-referéndum" del honorable Congreso, de acuerdo con lo dispuesto por la ley número 10389, que, al aprobar los decretos de caducidad dictados por el P. E., facultaba a éste, en su artículo 2, para celebrar nuevas convenciones siempre que las líneas de la concesión caducada hubieran tenido principio de ejecución o se hubieren acopiado materiales en el país.

La construcción del ramal que se menciona, que forma parte de la línea de General Obligado al Norte y que no puede ser considerado como industrial, cuya concesión estaría autorizada por el artículo 16 de la ley número 4286, está, pues, supeditada a la aprobación del honorable Congreso, que hasta la fecha no ha dictado ningún pronunciamiento al respecto. Una vez que se acuerde la autorización pedida será llegado el momento para emprender los trabajos de referencia."

—El ingeniero don Raúl Cisneros obtuvo, en licitación pública, la construccón del puente sobre el Arroyo Maldonado, bajo las bases estipuladas en el contrato respectivo.

Excedido el contratista en el plazo fijado para la terminación completa de las obras, y elevadas las actuaciones al procurador general, cuyo magistrado al dictaminar hoy dice al respecto, que es de tener en cuenta que el retardo ocasionado, aun cuando le fuera imputable, no ha causado ningún perjuicio al Estado susceptible de ser indemnizado, como surge de los informes producidos por la Dirección General de Contabilidad a fs. 213 y por la inspección de la zona sur a fs. 220, expresando esta última repartición que la demora en la determinación de las obras ha originado únicamente mayores gastos en concepto de sueldos y movilidad del sobrestante, y viáticos y movilidad del personal técnico durante el período comprendido entre el 11 de octubre de 1922 y 3 de febrero de 1923.

"En estas condiciones y dado los términos del contrato — Art. 6.o, que dice textualmente: "Por cada semana o fracción de semana que baje de cinco días que se retarde la terminación completa de las obras, el señor Raúl Cisneros abonará una multa equivalente al medio por ciento del importe total de los mismos para responder a los gastos, daños y perjuicios que se originen y pagará, además, los jornales o sueldos y gastos de movilidad del capataz o capataces sobrestante o sobrestantes que se destaquen en la obra, como así el viático y demás gastos de la inspección técnica que se originen durante el tiempo de la demora, una vez vencido el término convenido", opina que por razones de equidad podría exonerarse al contratista de la multa propuesta en el informe de fs. 197 aceptándose, en consecuencia, la solución aconsejada por la Dirección General de Contabilidad en el último apartado del informe de fs. 218, en el sentido de que se debe satisfacer únicamente el pago de los jornales o sueldos, viático y gastos comprendidos en la cláusula transcripta que se hubieran originado en el período de la demora no justificada, que alcanza a 115 días, según ha quedado establecido en este expediente."

—La Dirección Gral. de Ferrocarriles fué requerida por el M. de Hacienda, Agricultura e Instrucción Pública de la provincia de San Luis, para que se informara acerca de la cantidad de productos forestales y vitivinícolas cargados por el Ferrocarril de Buenos Aires al Pacífico, en sus estaciones dentro de la jurisdicción territorial de dicha provincia.

Elevado el expediente por el Ministerio de Obras Públicas a consideración del procurador general doctor R. Larreta, este magistrado, en dictamen expedido hoy, expresa que en virtud de lo manifestado por la empresa al evacuar la vista que le fué conferida, cabe advertir que no está dentro de las atribuciones que la ley número 2873 acuerda a la Dirección General exigir de las empresas ferroviarias los datos pedidos que, como en el presente caso, no tienen ninguna relación directa con el desempeño de las funciones que le están encomendadas.

"El pedido se fundamenta en razones de orden que afectan solamente el cumplimiento de leyes sobre impuestos provinciales, finalidad que no encuadra dentro de los preceptos de los artículos 73 y 78 de la ley de ferrocarriles citada.

Los fundamentos que sirvieron de base para dictar el decreto de fecha 19 de enero de 1901, establecen la buena doctrina, que debe subsistir, dada la negativa de la empresa a suministrar los antecedentes requeridos."

JUZGADO DEL Dr. PADILLA

El juez doctor José M. Padilla dictó hoy las siguientes sentencias:

Municipalidad de la Capital contra Flinkestein y Folkesky: Cobro

CAMBIOS BANCARIOS DEL DIA — A LA VISTA

BANCOS	Inglaterra	Francia	España	Italia	Alemania	Suiza	Bélgica	Holanda	E. Unidos	Brasil
Nación Argentina	12.77	15.20	88.30	12.88	—	51.52	12.13	—	207.27	—
Provincia de Buenos Aires	12.62	12.60	37.50	12.70	—	5.14	10.80	110.—	2.95—	35.70
Alemán Transatlántico	12.76	16.47	38.70	12.76	—	51.30	12.84	109.52	297.27	34.30
Anglo-Sudamericano	12.61	12.60	87.50	12.70	—	5.14	10.80	110.50	295.40	—
Argentino	12.61	12.45	37.50	12.70	—	51.58	10.70	109.79	294.32	35.38
Argentino-Uruguayo	12.77	16.70	38.70	12.90	—	51.40	13.10	109.—	295.—	33.500
Británico de la América del Sud	12.61	12.57	37.44	12.73	—	51.18	10.79	110.30	294.—	35.20
Comercial del Azul	12.66	13.—	37.70	12.90	—	51.40	11.10	110.80	296.—	35.20
Córdoba	—	—	—	—	—	—	—	—	—	—
Español del Río de la Plata	—	—	—	—	—	—	—	—	—	—
Francés del Río de la Plata	12.72	13.18	37.82	12.84	—	52.48	12.38	112.51	300.45	35.—
Francés e Italiano de la A. del Sur	42 9|16	17.50	5.90	17.75	—	4.40	21.20	8.06	131.30	33.100
Galicia y Buenos Aires	12.76	16.60	38.70	13.—	—	51.40	12.50	111.80	296.70	—
Germánico de la América del Sur	12.76	16.47	38.70	12.76	—	51.30	12.87	109.52	297.27	34.400
Holandés de la América del Sur	42 3|4	13.60	15.86	14.55	—	4.41	14.20	204 1|4	130.80	33.800
Italia y Río de la Plata	12.90	13.77	38.98	12.95	—	52.12	11.65	112.—	280.—	29.—
Italo-Belga	42 3|4	13.65	5.83	17.60	—	4.41	17.50	207.—	130.80	—
Italo-Sudamericano	12.68	16.58	38.52	12.84	—	51.18	13.00	108.70	295.—	34.000
Londres y Río de la Plata	12.85	13.65	39.05	12.83	—	52.—	11.54	11.13	300.22	34.70
Nuevo Banco Italiano	12.74	15.60	38.60	12.80	—	51.20	12.40	109.—	297.—	32.800
Popular Argentino	12.64	12.61	37.60	12.75	—	51.30	10.80	111.06	295.48	35.—
Royal Bank of Canadá	12.70	13.13	37.75	12.85	—	51.88	11.68	111.40	298.—	35.70
The National City Bank of New York	12.77	15.20	38.56	13.00	—	51.75	12.15	110.50	297.05	31.60
The First National Bank of Boston	12.77	16.68	38.71	13.03	—	51.53	13.12	109.70	207.27	30.000
The Yokohama Specie Bank	12.80	15.35	—	—	—	—	—	—	207.70	31.02

AVISO FUNEBRE

ENTIERROS

ANDREA ARIA ANTONIA BERARDO. — (Q. E. P. D.) — Falleció en la paz del Señor el 23 de marzo de 1924. — Sus padres, Antonio Berardo y María Luisa Deluchi de Berardo; sus hermanos María Luisa, Petrona, Carmen, Antonio y María Mercedes; su señora abuela Angela Bava de Deluchi; sus tíos y demás deudos ruegan a sus relaciones quieran acompañar sus restos mortales al cementerio del Norte, mañana miércoles 26 a las 16 horas. — Casa mortuoria, Cevallos 387. — Servicio Casa Iribarne, Callao 416.

de pesos. Secretaría, Dollera. Hace lugar a las excepciones opuestas, rechazando, con costas, la demanda.

—Don R. A. contra la sucesión de don J. A., sobre filiación natural. Secretaría, Molina. Hace lugar a la demanda, con costas.

—Pacini Arquímedes contra Cordero Serafín: Daños y perjuicios. Secretaría, Caputo. Hace lugar a la demanda.

CAMARA CRIMINAL

Este tribunal, en su acuerdo de esta tarde, resolvió los siguientes procesos:

Manuel Secundino Fuentes, argentino, 19 años, soltero, conductor de vehículos, por robo; reforma y condena a un año y medio de prisión.

José Pedro Amat, argentino, de 16 años, soltero, aprendiz herrero, por hurto; confirma, seis meses de arresto, y no hace lugar a la nulidad solicitada.

Pablo Capria, italiano, 34 años de edad, casado, chauffeur, por el delito de abuso de armas; confirma y condena a un año y seis meses de prisión.

Jerónimo Narduzzi, o etc., argentino, 22 años, soltero, mecánico, por hurto; confirma, dos años de prisión.

Carlos Blanco, argentino, 28 años de edad, soltero, jornalero, por un delito privado; reforma la sentencia y lo condena a doce años de reclusión.

LIBERTADES CONDICIONALES DENEGADAS

Julio Peralta, por hurto, argentino, 32 años, casado, carrero.

Luis D'Alessandria, por lesiones, argentino, 24 años de edad, soltero, zapatillero.

Jenaro Panno, por robo, argentino, 33 años, jornalero, soltero.

JUZGADO DEL Dr. GARCIA TORRES

Falló hoy el juez del crimen doctor B. García Torres la causa seguida contra José Novo Mabria, español, de 38 años, soltero, chauffeur, conductor, por imprudencia, de la muerte de Andrés A. Yesberts; un año y 6 meses de prisión condicional, e inhabilitación especial por siete años.

—Por la secretaría Gaibisso, el juez del crimen doctor Benjamín García Torres, pronunció hoy sentencia en los autos seguidos contra Pablo Martegani, argentino, de 22 años, soltero, jornalero, procesado por el delito de homicidio en la persona de Alberto Malgara, a quien dió muerte el 20 de marzo de 1923, en las calles Sarmiento y Río Bamba.

El juez absuelve al imputado de culpa y cargo por haber procedido en un acto de legítima defensa.

FISCALIA DEL Dr. SEGOVIA

Acusó hoy el fiscal del crimen doctor Juan W. Segovia en el proceso instruído contra Isa Murad Mahmud, árabe, de 23 años, casado, empleado, por el delito de doble homicidio cometido en las personas de su esposa Fátima Muljun Asan y de Said Rollab, cuyos hechos ocurrieron el 9 de marzo de 1923, en la casa Chacabuco 521. En su acusación, el doctor Segovia pide la pena de diez años de prisión y accesorias legales.

COMERCIO

Segunda rueda

Cédula hipotecaria argentina 6 o|o 6a. serie, marzo 26: 3.300 a 94.60.

Id 8a. serie, marzo 26: 1.800 a 94.60.

Id 10a. serie, marzo 26: 9.000 a 95.

Id 1a1. serie, marzo 26: 120.000 a 96.50.

Id 17a. serie, marzo 26: 38.000 a 94.40.

Id 18a. serie, marzo 26: 100.000 a 94.40.

Id 19a. serie, marzo 26: 307.500 a 94.60.

Crédito argentino de 1922, marzo 26: 35.000 a 96.50.

Deuda municipal 6 1|2, marzo 26: 5.000 a 97.20.

Títulos 4 1|2 o|o, año 1911, marzo 26: 12.500 a 77.60.

Id de 1910, marzo 26: 10.000 a 62.90.

Meridiano V, abril 30: 10.000 a 65.50.

Bonos pav. (trimest.) marzo 26: 3.500 a 88.50.

Bonos Hipot. serie B, marzo 26: 10.000 a 94.

Banco El Hogar Argentino, marzo 26: 400 a 47.20.

Banco Español, marzo 26: 20 a 23; id fin de mes: 50 a 23; id abril 30: 100 a 21.

Banco Francés, fin de mes: 50 a 37.70; id abril 15: 25 a 37.50; id abril 30: 100 a 37.70.

Quebrachales Fusionados, fin de mes: 100 a 44.

River Plate, amrzo 26: 20 a 111.

Sansinena, marzo 26: 10 a 93.

La Primitiva, marzo 26: 30 a 115.

Argentina de Edificación, marzo 26: 250 a 51.

Buenos Aires, Building, marzo 26: 10.000 a 101.

Puerto San Nicolás, marzo 26: 200 a 39; id fin de mes: 1.000 a 39; id abril 30: 500 a 39.

MERCADO DE CAMBIOS

Segunda rueda

	$ oro
Libras	42 1|2
Francos	14.20
Belgas	17.87
Suizos	4.40 1|2
Florines	2.06
Liras	17.65
Pesetas	5.88
Dólares	131.30
Montevideo	3.25 o|o

BOLSA DE MONTEVIDEO

MONTEVIEDO, marzo 25. — En la primera rueda de hoy en esta Bolsa se anotaron los siguientes negocios:

Títulos serie Z, a 93.10; id serie X, a 93.—; deuda consolidada, a 67.90; títulos de 5 o|o, de 1914, a 80.

EN EL DIRECTORIO DEL BANCO DE LA NACION ARGENTINA

El directorio del Banco de la Nación Argentina en la reunión que celebró ayer resolvió confirmar en el cargo de vicepresidente al señor Raúl G. Torrent que lo venía desempeñando hasta ahora.

Entró asimismo en funciones, incorporándose el nuevo director doctor Enrique M. Pérez.

La sociedad de prácticos del Río de la Plata ante la prefectura general marítima

Desautorización de la publicación de un diario

Cómo se recuerda la ayuda prestada por el doctor Hipólito Yrigoyen

La Sociedad de Prácticos del Río de la Plata, ha dirigido a la prefectura general marítima la siguiente nota:

"Buenos Aires, 24 de marzo de 1924. Señor prefecto general marítimo contraalmirante Juan D. Peffabet:

Con la más grande sorpresa y profundo desagrado consiguiente hemos leído en "La Prensa", de fecha de hoy la comunicación, cuyo recortes presentamos a V. S.

"La Prensa" afirma que ha recibido esta comunicación de la Sociedad de Prácticos del Río de la Plata. Sin duda, ha sido sorprendida. Esta Sociedad no ha enviado ninguna comunicación, ni oficial ni particularmente: oficialmente, porque su presidente no se hallaba ayer en tierra, y en su ausencia nunca jamás toma acuerdos ni resoluciones la C. D.; y particularmente, porque en este carácter no sería ya la Sociedad la que remite la nota, sino un individuo cualquiera de ella.

Juzgamos, señor prefecto general, que en la Sociedad no hay ningún práctico capaz de dar estas noticias, que puedan sin motivo disgustar a la autoridad, porque no nos cansamos de realzar en nosotros mismos y en el espíritu de la Sociedad la armonía y concordancia con la prefectura general marítima.

Iremos a "La Prensa" y pediremos aclaraciones.

Entretanto, señor prefecto general, reciba V. S. de nuestra parte, de la Sociedad entera, nuestra más distinguida y sincera expresión de respeto y estima. — **Presidente.** — **Secretario.**

Por lo que hace a la actuación del ex presidente de la Nación doctor Hipólito Yrigoyen, con relación a nosotros, no nos cansaremos jamás de afirmar y repetir que fué él quien aprobó el actual Reglamento General de prácticos, el cual Reglamento prestó decencia y dignidad a nuestra nobilísima profesión, que venía, por malas influencias, siendo pretérida, y casi nos puso de un solo salto a la altura que el pilotaje tiene en todas las naciones del mundo.

Por lo demás, la Sociedad, que no aspira sino al constante progreso material y cultural de los prácticos, en natural armonía con la Prefectura General Marítima, no puede sufrir menoscabo por la intención aviesa, pero frustrada, de quien, tomando su representación y nombre, sorprende la buena fe de un diario. "Cuique suum".

Le saluda atentamente, señor director, y le da las más expresivas gracias, S. A. y S. S.—(Firmado) —León J. Gutiérrez, presidente de la Sociedad."

PRIMERA EDICION

25 DE MARZO DE 1924

La modernización de buques

Deliberadamente hemos esperado que pasaran los momentos agitados de la lucha comicial que ha terminado, con el espectáculo democrático que nos ha llenado de regocijo, desde que es el resultado de la obra reparadora de la Unión Cívica Radical, cuyo triunfo moral y material, da mayor relieve al acontecimiento, para ocuparnos de un asunto que interesa vivamente al país y que ya en otra oportunidad hemos tratado: nos referimos a la modernización ordenada de dos viejas unidades de nuestra escuadra y que ha motivado en estos días telegramas del exterior, que han dado actualidad a la para nosotros grave cuestión y colocado a la República en una expectativa nada lisonjera. Creemos sincera, patrióticamente, que aun estamos a tiempo de evitar se cometa el deplorable error, de gastar inútilmente los millones que se van a insumir en reformar buques antiguos, que por su estructura y condiciones han quedado atrás frente a las construcciones modernas similares, y de los perfeccionamientos que la experiencia de la última guerra haya podido sugerir.

Las sumas que van a gastarse en reparaciones que pueden o no ser fundamentales, no han de dar los resultados que se persiguen y los buques, no prestarán mayores servicios que los que en su estado actual podrían prestar.

Sin que pretendamos volver a la discusión de los problemas relacionados con los armamentos y sobre los que ya emitimos francamente nuestra opinión y sin que importe modificar ésta, pensamos que habría sido más cuerdo, en vez de dispone el gasto de esos millones en reformas cuya utilidad será de corta duración, pues las naves objeto del arreglo, quedarán siempre en situación de desventaja con las construcciones nuevas, que se hubiese pensado en la conveniencia de adquirir más bien para la armada, las unidades necesarias a fin de colocarla en situación de responder a las necesidades que el servicio y la seguridad del país exigen.

Nos afirmamos en la convicción ya expresada y robustecida por opiniones autorizadas, que el sacrificio que va a hacer el país, distrayendo veinte millones de pesos en modernizar buques inadecuados, no ha de ser el único que exigirá la realización del propósito, que volvemos a repetirlo, es un error, por más sana y patriótica que sea la intención del gobierno al respecto.

Lo más juicioso sería, no ejecutar las obras proyectadas, abriendo un prudente paréntesis que permitiese estudiar nuevamente el asunto y afrontarlo en forma práctica y definitiva. Nada se pierde en seguir esta discreta conducta, cuando se trata de una cuestión que afecta a la defensa nacional. Si es necesario realizar esfuerzos para que sea mantenida digna y eficazmente, que se haga en condiciones por las que se obtenga la finalidad deseada.

Con un alto sentimiento de patriotismo, sin prejuicios que no caben en el espíritu, cuando están de por medio tan sagrados intereses, entregamos a la consideración del gobierno, las reflexiones que nos suscita la resolución adoptada y que desearíamos vivamente fuese rectificada suspendiendo sus efectos inmediatos.

La pesca de incautos

Ha empezado en Córdoba el escrutinio de las elecciones provinciales, realizadas con arreglo a la "reforma" constitucional y a la nueva ley de la materia. Esta ley adopta el principio de la representación proporcional para las minorías (la mayoría obtiene, firme, los dos tercios del número total, de suerte que escapa al mecanismo de la propia ley) y se basa en el sistema vigente en la Capital Federal para las elecciones municipales.

Al iniciarse el escrutinio, según las informaciones telegráficas, se comienza violando la ley, detalle que da una idea elocuente de por sí acerca de la sinceridad de la decantada "reforma". La Junta Electoral, en efecto, entiende que sólo debe adjudicarse un voto a favor de una lista cuando ese voto haya sido dado íntegramente a todos sus candidatos. Las modificaciones introducidas por los electores anulan, a su juicio, el sufragio, como elemento de cómputo para la voluntad colectiva, y lo hacen servir tan sólo para acumularlo parcialmente a los candidatos individuales. Este procedimiento es la negación misma del sistema adoptado, por la razón sencilla de que la unidad de voto es el partido y no el ciudadano, y esa tergiversación impide practicar las operaciones que dan por resultado el cociente electoral, base indispensable de la determinación del número de los candidatos que a cada lista correspondan. El cociente electoral se forma sumando los votos de todas las "listas" de minorías, según la denominación que los electores les hayan dado y dividiendo el número total de sufragantes así obtenido por el número total de diputados de la minoría (el tercio de la representación). Este trámite sería imposible si las listas perdieran su condición de tales por el hecho de haber candidatos eliminados o substituídos, desde el momento que una circunstancia así restaría votos a los partidos, cuya entidad prevalece en el sistema de la representación proporcional sobre la voluntad aislada de los electores que alteran sus listas. Las modificaciones hechas en éstas sólo se toman en cuenta para adjudicar los diputados electos, pero únicamente en el caso de que ninguno de los candidatos hubiese alcanzado el 50 o|o de los votos totales de cada lista.

No hay más que leer con mediana atención la ley para comprobar cómo el procedimiento de la Junta Electoral desnaturaliza en esencia sus principios. Y el resultado se prevé. Saldrá favorecida una tendencia reaccionaria, que en la elección nacional reciente ha revelado su ridícula pobreza, no obstante pretender regir la opinión tradicional de Córdoba. Si esta tentativa se consumara habría que proclamar como un hecho la farsa de la titulada reforma constitucional, un torpe anzuelo de pescar incautos. ¿Quién duda, ahora de la premiosa necesidad de la intervención federal en aquel Estado?

La policía de Jujuy con ausencia del interventor procede a la clausura de los comités radicales

Se coarta la libertad para la propaganda política

JUJUY, marzo 25. — A las muchas y graves protestas que se han debido hacer llegar continuamente a las autoridades nacionales, hay que agregar la siguiente comunicación que denuncia un caso abusivo que coarta la libertad para la propaganda política.

Dice así: "Usando procedimientos que no califico, la policía de la intervención ordena la clausura del subcomité "Leandro Alem" y detiene al dueño de la casa donde funciona el comité central, siendo imposible reunirse. Inútil es dirigirse al interventor federal por su solidaridad con la conducta del jefe de policía. Su procedimiento hace que carezcamos de garantías. No rogamos, sino lo que en uso del derecho reclamamos con justicia".

Saludo a V. E. muy atte. — Firmado: **Rodolfo Ceballos**, diputado nacional.

Servicio telegráfico especial para LA EPOCA de la United Press y de nuestros corresponsales

La situación política en Grecia

La situación griega

ATENAS, 25 (U. Press) — Existe una amenaza de ruptura de relaciones diplomáticas con los países extranjeros cuyos representantes se hallan acreditados ante el Regente de Grecia, a causa de que el gobierno ha mantenido la regencia de Cunduriotis.

Se espera que el gabinete otorgue en el día de hoy una amnistía general a los prisioneros por delitos políticos, perdonando a los militares complicados en la última contra revolución.

El gobierno expropiará lo antes posible toda la propiedad inmueble perteneciente a la dinastía Glucksburg.

El vuelo alrededor del mundo

LONDRES, 25 (U. Press) — Informan de Calshot que la expedición aviadora que dirige McLaren inició su raid mundial hoy a las 12.09 minutos.

Llegó a Roma el señor Orlando

ROMA, 25 (U. Press) — Llegó el señor Orlando, quién pronunciará un discurso electoral en el teatro Massima.

La lucha en Marruecos

MADRID, 25 (U. Press) — Un comunicado oficial de Marruecos anuncia que salió para Tizzi Assa un convoy llevando agua y víveres. Al efectuar un repliegue, tuvimos un muerto y dos heridos europeos y un muerto y cinco heridos indígenas.

Ciudadanos honorarios de Venecia

VENECIA, 25 (U. Press) — Los ministros Ciano y Destefani fueron nombrados ciudadanos honorarios de Venecia. Destefani telegrafió agradeciendo la distinción al comisionado real señor Giordano.

La entrevista Macdonald-Saint-Aulaire

LONDRES, 25 (Especial) — El embajador de Francia en Londres marqués de Saint Aulaire, conferenció con Mr. Macdonald.

Se anuncia que fueron discutidos en un ambiente de gran cordialidad, los términos generales de la cuestión de los peritos, de las reparaciones del Palatinado y la seguridad de Francia.

El pacto de garantía

GINEBRA, 25 (Especial) — El Gobierno del Soviet ha notificado a la Liga de las Naciones que la secretara firmará el pacto de Garantía recíproca recomendado a todas las potencias por la última Asamblea.

Hasta ahora las únicas Naciones que habían contestado son Bélgica, Finlandia y Estonia, que lo hicieron aceptando.

Mr. McGrath renunciará su banca

DUBLIN, 25 (Especial) — El ex-ministro Mr. MacGrath expresó que él y dos o tres miembros más del Dail renunciarán hoy sus bancas.

Refiriéndose a la reciente crisis del ejército declaró que el acuerdo subscrito por el y Mr. Cosgrave había quedado roto. Mr. MacGrath se compromete a dar con el paradero de todas las armas substraídas.

Prosigue la búsqueda de los asaltantes de Queenstown, habiendo la Policía suministrado a las autoridades militares minuciosos detalles acerca de la filiación de los mismos.

Se les había seguido la pista hasta Middletown, en el condado de Cork, desde donde huyeron hacia las sierras vecinas.

La estabilización del franco

Paris, 25 (Especial) — La consolidación de la deuda extranjera de Francia, será el siguiente paso que medita el gobierno para consolidar las posiciones ya conquistadas, en la tarea de estabilización del franco, en tanto que prosigue su trabajo tendiente al mejoramiento de la situación financiera y económica del Tesoro.

Hay varios proyectos para redimir gradualmente de 80.000.000.000 a 90.000.000.000 de francos, pero el gobierno esperaba el voto final acerca de las medidas financieras propuestas por él, antes de tomar ninguna medida de índole definitiva. El Gobierno se niega a divulgar bajo qué condiciones se habrá de llevar a cabo la consolidación o en qué fecha habrá de ser presentado el proyecto a la consideración del Parlamento. Los círculos políticos que generalmente se hallan mejor informados opinan que el asunto será discutido antes de la disolución del actual Parlamento. M. de Lasteyrie, ministro de Hacienda ha consultado recientemente a este respecto con los más altos funcionarios del Banco de Francia y con los directores del Crédit Lyonnais, y después con el Banco de Paris, siendo estas dos últimas instituciones los bancos más fuertes de Francia después del Banco nacional.

El senador socialista Dr. Mario Bravo

Ha dejado de ser socialista y envió al Senado la renuncia indeclinable de su cargo

El doctor Mario Bravo, senador nacional socialista por la capital, hoy a mediodía, entregó al Senado la renuncia indeclinable de su cargo.

Según la fidedigna información que tenemos, el doctor Bravo comienza en su renuncia por declarar que HA DEJADO DE PERTENECER AL PARTIDO SOCIALISTA.

Esta actitud del doctor Bravo, está llamada a repercutir hondamente dentro del partido al que hasta ayer perteneció y no es posible calcular cuáles serán sus consecuencias para la agrupación a la que diera sus esfuerzos.

Aunque desde tiempo atrás se anunciaba el retiro del doctor Bravo del Senado por divergencias en la dirección de su partido, no se creía que llegase a producirse en la forma definitiva en que lo hace.

En honor del ministro argentino en Francia

Será servido esta noche un banquete

En los salones del Club Francés ofrecerán las autoridades y miembros del Comité de Sociedades Francesas esta noche un banquete al ingeniero D. Federico Alvarez de Toledo que en estos días parte para Francia a desempeñar en ese país el cargo de ministro argentino y enviado extraordinario.

Rodearán al obsequiado, lo más representativo de la colectividad francesa y dada la cantidad de cubiertos retirados se puede adelantar que asumirá el acto lucidas proporciones.

Es esta una de las demostraciones nes que se tributan al distinguido diplomático, a la que seguirá el banquete oficial de despedida y otro que le ofrecen sus amigos.

Sobre la promulgación de la ley de jubilaciones 11.289

Se pide la inclusión de obreros a jornal y empleados de escritorios

Nota presentada por la comisión pro-jubilación

La Comisión pro jubilación de empleados de comercio, industrias, periodistas, etc., ha enviado una nota al ministro de Hacienda relativa a la ley número 11.289, en la que expresa que por las declaraciones públicas de algunos de los gremios numéricamente más importantes, se ha podido apreciar que la oposición no existe sino en sus dirigentes, pues los impugnadores más encarnizados concluyen por coincidir en que si los empleadores cargan con ambos aportes la resistencia no tendría razón de existir, y que la clase patronal, por su parte, se opone igualmente a la ley, descubriéndole incongruencias y dificultades, fáciles de allanar aplicando el mismo procedimiento eliminatorio del aporte que le corresponde.

De todo ello, agrega, se desprende que la ley 11.289 será buena o mala, según fuere quien pague; y como, fatalmente, alguien tendrá que contribuir, resultará inaplicable por extorsiva, defectuosa, inconstitucional, de privilegio para la industria extranjera, y falta de equidad y gravosa para el obrero. Pero, es curioso que todos estos inconvenientes vayan a derivar de esta ley, calcada sobre las de los ferroviarios, tranviarios y bancarios, sin que para estos gremios haya sucedido nada semejante.

Las grandes causas han tenido siempre — añade — en su período inicial, sus adversarios o detractores sinceros o interesados, máxme si tienen un carácter impositivo. Es que acaso se acataron en silencio, entre otras, las leyes de impuestos internos, de residencia, de servicio militar obligatorio, y de alquileres?

Nos permitimos expresar nuestra opinión — dice más adelante — de que antes de ser puesta en vigor la ley 11.289, se estudie la posibilidad de dejar en suspenso el descuento de un mes de sueldo en 24 cuotas, siquiera para los sueldos inferiores a 300 o 350 pesos, así como la inclusión, en la ley, de los obreros a jornal cuyo trabajo así lo permita, y se contemple, al propio tiempo, la situación del personal que trabaja en oficinas de despachantes, rematadores, escribanos, etc., cuyos empleadores, en la mayoría de los casos, sólo tienen el capital que representan sus muebles, y tilizan un personal de uno o dos empleados.

Finalmente — agrega — reputamos de gran eficacia y de imprescindible urgencia una amplia propaganda de difusión de la ley, a cargo de las autoridades de la Caja, especialmente en el interior del país, para que los interesados puedan colocarse en las condiciones requeridas, cuanto antes.

Si todas las consideraciones que hemos aducido — termina — antes y ahora, en defensa de nuestra ley, no bastaren a primar sobre los conceptos de orden secundario patronal, y sobre la malévola tergiversación hecha en su contra por los agitadores y políticos, queda la acción enérgica del P. E. que, inspirado en altos principios de democracia y previsión, y a pesar de la resistencio o protesta airada que por mal consejo pudieran exteriorizar algunos gremios, pondrá en vigor esa ley de protección para los que con su modesto trabajo propenden al bien del país.

Las elecciones nacionales de la Capital

Dióse término a la verificación de urnas y recuentos de sobres

Votaron 184.424 ciudadanos

Esta tarde a las 15 y 30 horas se inició el escrutinio

Interrumpimos ayer nuestra crónica sobre la labor de la Junta Escrutadora en circunstancias que después de un breve cuarto intermedio, proseguía verificando las urnas de la elección del domingo.

La Junta siguió trabajando con plausible actividad, haciendo el recuento de sobres hasta la sección 12a. (Concepción) inclusive.

He aquí los resultados:

Sección	7a.	7742
"	8a.	9677
"	9a.	8354
"	10a.	4900
"	11a.	5101
"	12a.	9673

En esta última sección faltan computar los sobres de la urna 702, que debió reservarse por no haber sido refrendado con las firmas del presidente y los fiscales el cierre respectivo, omisión ésta que la Junta procura salvar.

Dada la celeridad con que se realizan estas operaciones preliminares, el escrutinio se iniciará esta tarde, a las 15 horas.

LABOR DE LA MAÑANA

Exactamente a las 9 horas, la Junta Escrutadora prosiguió hoy el recuento de sobres contenidos en las urnas de la sección 13a. (Monserrat).

Como en el día de ayer, el trabajo se realizó en tres mesas, presididas por los doctores Arias, Pera y Jantus, respectivamente. Los fiscales de los partidos fiscalizaron la operación.

La sección 13a. (Concepción) arrojó 8624 sobres. Cómputo de la policía: 8622 votos.

LA URNA 702

Respondiendo a una citación de la Junta, concurrieron hoy al Congreso el señor Miguel León Barbería, presidente de la urna No. 702, que estaba observada por las causas que anotamos más arriba, y los fiscales que actuaron en la mesa, señores Emilio Corredeira (radical) y Andrés Zarini (socialista), a fin de firmar el cierre de la urna, de acuerdo con lo que dispone la ley.

Llenada esta formalidad, dicha urna fué aprobada y computados sus votos, con los cuales la sección 12a. (Concepción), arrojó 9837 sobres. En esta sección, la policía consignaba 9838 votantes.

LOS DEMAS COMPUTOS

La secretaría de la Junta dió a conocer después los siguientes cómputos:

Sección 14a. (San Nicolás). Votantes, según sobres y actas, 7822. Cómputo de la policía, 7824.

Sección 15a. (San Bernardo). Votantes, según sobres, 11.119; según las informaciones de la policía, 11.116.

Circunscripción 16a. (Belgrano). Votantes, según sobres, 9570; según los cómputos de la policía, 9575.

Circunscripción 17a. (Palermo). Votantes, según sobres, 8666; según los cómputos de la policía, 8667.

Circunscripción 18a. (Las Heras). — Votantes, según sobres, 12.936; según las informaciones de la policía, 12.938.

Circunscripción 19a. (Pilar). Votantes, según sobres, 11.391; según cómputos de la policía, 11.418.

Circunscripción 20a. (Socorro). Votantes, según sobres, 6374; según cómputo de la policía, 6373.

NUMERO TOTAL DE VOTANTES

De acuerdo con los cómputos oficiales de la Junta, en todo el distrito electoral de la capital votaron, el domingo último, 184.424 ciudadanos. La policía daba en total 184.430 votantes, y dada la escasa diferencia, no se modifica el porcentaje de 65.35 por ciento.

LIGERA OMISION

En el acta de la urna número 1068, correspondiente a la mesa 1, circuito 165, de la sección 17a. (Palermo), que funcionó en la calle Santa Fe 5039, faltaba consignar el número exacto de votantes.

Como el número de sobres contenidos en la urna coincidía con los que se daban como votantes en las planillas respectivas, la Junta, de acuerdo con los representantes de los partidos, la dió por aprobada.

EL ACCESO DEL PUBLICO

La Junta Escrutadora ha resuelto permitir la libre entrada del público a la 1a. y 2a. galerías del recinto de la Cámara, para que pueda presenciar la operación del escrutinio.

Sólo se exigirá entrada a los que deseen ubicarse en la galería reservada.

INICIACION DEL ESCRUTINIO

Esta tarde, a las 15.30 horas, se dará comienzo al escrutinio, con las

La secretaría de la junta escrutadora a cargo del doctor Laón

La sección de cómputos oficial de que dispone la junta, ya lista para iniciar sus tareas

La mesa de trabajo de los periodistas, de donde son tramitidas las "sensacionales" noticias al público.

Falleció esta madrugada en San Isidro el doctor Rafael Noceti

Sin que nada lo hiciera esperar, en forma repentina, falleció esta madrugada en su residencia de San Isidro, el doctor Rafael Noceti.

Hombre joven e inteligente, con una brillante figuración pública durante la cual puso a prueba sus relevantes condiciones, su desaparición tan inesperada significa una dolorosa pérdida para nuestra sociedad.

Deja también el doctor Noceti un vacío difícil de llenar con una equivalencia de sus valores morales e intelectuales. Actuó desde muy joven en las filas de nuestro partido demostrando sus profundas convicciones con esa alta expresión de lealtad y solidaridad con que se marca la línea de conducta de los hombres buenos y sanos de espíritu.

Fué un gran amigo. Tenía el profundo don de la simpatía. Su actividad era múltiple y constante.

Recibido de de abogado actuó en el foro sobresaliendo por sus aptitudes. Catedrático del Colegio Nacional de San Isidro dedicó a la enseñanza muchos de sus afanes.

Llevado por el ingeniero don Federico Alvarez de Toledo, titular entonces de la cartera de Marina, durante la presidencia del doctor Yrigoyen, desempeñó la secretaría de ese departamento pasando a ocupar después en el año 1921 el Ministerio de Gobierno en la intervención a Catamarca. Acompañó allí al señor Alvarez de Toledo marcando su labor con acierto y contracción. Estuvo provisoriamente a cargo de la intervención. Durante ese tiempo recogió el aplauso de la opinión pública por el celo demostrado que se tradujo en muchas ocasiones en beneficiosas iniciativas. Contemplaba las necesidades más reclamadas y satisfacía las justas aspiraciones de los pobladores de la provincia en la medida de las atribuciones que le competían en el ejercicio de su cometido.

Actualmente ocupaba el cargo de jefe de seguros del Banco Hipotecario Nacional.

Basta el ligero esbozo de su biografía para remarcar la fecunda actuación que ha tenido el extinto, haciéndose por ello acreedor al reconocimiento y estimación de sus compatriotas.

Mañana a las 10 y 30 horas serán trasladados sus restos a esta capital para ser inhumados en el cementerio del Norte.

Prosigue el escrutinio en la provincia de Buenos Aires

Hoy, a las 12.30, se reunió la Junta Electoral, prosiguiendo el escrutinio. Se cree que lo terminará hoy.

Los resultados son los siguientes:

9 DE JULIO

Radicales	**885**
Conservadores	
Socialistas	160
Varios	87
En blanco	23
Anulados	2

PATAGONES

Radicales	**195**
Conservadores	137
Socialistas	17
Varios	1
En blanco	15
Anulados	1

OLAVARRIA

Radicales	**1190**
Conservadores	377
Socialistas	163
Varios	3
En blanco	41
Anulados	1

PEHUAJO

Radicales	**1990**
Conservadores	146
Socialistas	101
Varios	3
En blanco	200
Anulados	2

PELLEGRINI

Radicales	**574**
Conservadores	33
Socialistas	20
En blanco	29

Los sueldos de los médicos municipales

En la última asamblea realizada por los médicos municipales, para gestionar mejoras en los sueldos que actualmente se perciben, acordóse integrar la Comisión Directiva con los doctores Lindolfo Bellocq, Mario Tamburini, Julio C. Labrué, Jorge Ulrich, Luis Villarroel y Hernán Zaubenschlag.

La Comisión en pleno tendrá a su cargo la tarea de realizar todos los trámites tendientes al fin enunciado, regocijo por la enorme falange de aficionados con que cuenta la radiotelefonía en nuestro país.

Trasmisión radiotelefónica desde Estados Unidos

La poderosa estación transmisora K. D. K. A. de la compañía Westinghouse de Est Pittsburg, Estados Unidos, transmitirá el día jueves a las 21 horas un programa en castellano dirigido a las repúblicas Argentina, Uruguay y Chile.

La transmisión que como decimos, comenzará a las 21, se prolongará hasta la hora 1.

Finalizó ayer una interesante excursión marítima

El yate "Atair" al mando del señor Federico Leloir realizó un crucero científico por la costa sud

Durante la excursión científica. El señor Leloir (x) presenta un ejemplar de la fauna marina en momentos de ser extraído del agua.

Después de un mes y 24 días de navegación, durante los cuales se puso a prueba las condiciones marinas de la nave y la capacidad de los que la pilotearon, atracó anoche en las inmediaciones del Yacht Club Argentino, el yate "Atair" de la citada matrícula que pilotedo por el señor Federico Leloir y acompañado por los señores Gustavo Franceschi, Uriburu y Guillermo Udaondo, realizó un crucero de un mes y 24 días de duración por las costas del Sud de la República.

La excursión tenía como finalidad principal al estudio de la fauna marítima que puebla la zona del atlántico comprendida entre Samborombón y Mar del Plata.

Los excursionistas que iban munidos de todos los elementos requeridos para el citado propósito ,regresan plenamente satisfechos de la jira que ha resultado sumamente provechosa en razón de haberse conseguido numerosos ejemplares que todavía no figuraban en los índices del museo nacional.

Todas las piezas cobradas serán remitidas al citado establecimiento para lo cual se están efectuando, ahora las correspondientes observaciones y anotaciones.

Durante la excursión consiguieron igualmente interesantes observaciones de carácter oceanográfico, algunos de éstos extraordinarios en razón de no aparecer registrados hasta la fecha por los documentos existentes a ese respecto.

En suma se ha realizado una excursión de indiscutible utilidad para los centros científicos de la República, que aprovecharan los datos apartados por el señor Leloir y sus acompañantes en el estudio de los problemas marinos y en la clasificación de la fauna de la costa sud del país.

La reorganización radical en Córdoba

Carta que dirige el ex-gobernador doctor Borda al presidente de la junta reorganizadora

"Buenos Aires, marzo 24 de 1924. —Señor presidente de la Comisión reorganizadora, diputado José María Martínez. — Córdoba. — Mi distinguido correligionario: En el despacho telegráfico mediante el cual envié mi adhesión a la reorganización, prometí ampliar los motivos de mi actitud.

He llegado a las filas de la Unión Cívica Radical, con fe, haciendo sincera profesión de servir a la causa de mi partido, y en ella, los intereses morales y materiales de la Nación, según el concepto y la finalidad de que informan los principios fundamentales del radicalismo. Jamás pensé, jamás ni siquiera he pretendido realizar combinaciones para tener cerca de mi mano los resortes de gobierno del partido; en ningún momento, ni con un gesto siquiera estimulé divisiones para disgregar su organismo; he recibido de la U. C. R. los mayores honores alcanzados en mi vida política y tengo la conciencia tranquila porque ella me dice y lo saben todos los que de cerca han presenciado o colaborado en mi gestión, como he observado la debida honestidad, sin cálculo para todo aquello que pudiera significarme un interés ageno a los ideales del radicalismo.

De todos los funcionarios y empleados que durante mi administración he nombrado; de todas las personas a quienes he dispensado una atención; ni uno solo podrá afirmar con verdad que le haya hecho siquiera una insinuación en orden a buscar para mí un predominio en los organismos de gobierno del partido. Es que he respetado, respeto a mi partido y a sus hombres y sé que en el radicalismo, las maquinaciones tarde o temprano las ahoga y las destruye el espíritu, la moral que vivifica y sustenta a la U. C. R. y sólo son permanentes en gravitación y en prestigio, los valores que saben compenetrarse, interpretar y servir los anhelos superiores de su espíritu democrático.

El radicalismo, por su historia, por sus ideales, por sus anhelos democráticos, siempre ha concurrido espontáneamente hacia sus grandes hombres para discernirles su confianza e imponerles sus mandatos. Por el contrario y en virtud de sus propios postulados, siempre repudió a aquellos ciudadanos que por procedimientos antidemocráticos pretendieron adueñarse de los organismos de su gobierno.

El radicalismo repudia, por contrario a sus postulados y a su psicología a quien le dice: ¡Yo! El radicalismo quiere decir: usted, ¡rechaza el yo! Es ésta la hora actual de Córdoba.

Ahora voy a concretar las razones inmediatas de mi actitud. En el radicalismo de Córdoba existe la arraigada y sincera convicción de la justicia que informa a su demanda de intervención. Sobre este punto no hay una sola discrepancia; me refiero a radicales, no a los que deliberadamente se han colocado fuera del partido. Es bien conocido en todo el país este asunto, su trámite y su estado. Pero hay circunstancias y episodios que no se conocen bien. A mediados del año próximo pasado, una delegación, en nombre del radicalismo de Córdoba visitó al señor presidente de la República; entre otros, formábamos parte de ella el señor Rómulo Argüello, los diputados Maidana, Martínez, Loustant Bidaut, el doctor Carlos J. Rodríguez, el ingeniero Carlos Argañaraz, el doctor Benito Soria, Augusto Boero, José María Piquet, José D. Rocone. Expuesto el motivo de la presencia en el despacho presidencial, el señor presidente concretó su respuesta así: "Como argentino, como presidente, como radical y como hombre, estoy convencido de la procedencia y la justicia que asiste al radicalismo de Córdoba para reclamar la intervención federal. En consecuencia, puedo asegurarles que la intervención irá". Señor presidente, le dije, es tan categórica su respuesta, que no sé si será prudente que la comuniquemos a los amigos de Córdoba.— No hay inconveniente—contestó el presidente—no es un secreto; esto que digo es para todos, es para el país. Así lo expresé en un reportaje que me hizo un diario de Córdoba,

Siguió el proceso, vencieron los dos períodos de prórroga de sesiones del Congreso Nacional; cambióse de titular la cartera del Interior y cuando el 29 de diciembre por primera vez hablaba con el señor ministro para significar una vez más ante los hombres del Ejecutivo el anhelo del radicalismo de Córdoba, asunto que debía ser tratado el día 31 del mismo mes, en el acuerdo especialmente convocado, el señor ministro, ex presidente de la Comisión de Negocios Constitucionales del Senado, que había informado sobre el caso y a quien hice conocer la opinión del señor presidente en los términos que dejo expresados, contestó:

"El gobierno aún no ha estudiado el asunto".

El acuerdo se celebró y de él surgió la intervención a Jujuy. Bajo la intervención en Jujuy, por los que se dicen radicales afines al señor ministro y el "régimen" se ha pactado la distribución en común del gobierno de aquella provincia y la división de las dos bancas en el Senado Nacional. Entre tanto, Córdoba, sin solución, permanece turbada la vida institucional de aquél Estado, con su gobierno desconocido por el poder central y la mayoría del pueblo de la provincia, por la indecisión del ejecutivo nacional, privada del ejercicio de sus derechos cívicos. Estos hechos y otros concordantes perfilan una línea política y concurren a llevar a mi espíritu la convicción en la actitud asumida, correlacionándolos con el momento político de Córdoba.

Al adherirme a la reorganización decretada por la autoridad nacional de la U. C. R. soy consecuente con mi propio criterio, con mi actuación de siempre en mi partido. Ante los preceptos de la Carta Orgánica y ante los precedentes sentados por resoluciones de la Convención Nacional y del Comité Nacional en casos idénticos y análogos; el derecho a intervenir, como ha intervenido el presidente de la mesa directiva, para mí, es indudable.

Así, en uno de los casos, el presidente de la mesa directiva, doctor Beiró, había enviado delegados para presidir la reorganización en varias provincias. Cuando entonces se constituyó el Comité Nacional, el senador doctor Numa Soto, observó que el presidente carecía de derecho para desempeñar el cargo y también, por consiguiente, para mandar delegados a las provincias, e interrogó en virtud de qué facultades ocupaba la presidencia. El doctor Beiró contestó que en virtud del artículo 17 de la Carta Orgánica y de la autoridad de Alem, autor de la misma. El Comité aceptó la tesis del doctor Beiró, reconociendo que no obstante haber pasado un año de su designación, continuaba en ejercicio del cargo hasta la constitución del nuevo Comité.

Y soy consecuente al aceptar la reorganización, porque en horas en que podía gravitar con alguna influencia en el espíritu de los amigos y siendo ellos los que disponían de mayoría en la Convención, Comité de la provincia, en homenaje a la unidad partidaria se decidió aceptar la reorganización que decretara el presidente de la mesa directiva y para ello renunciaron a sus cargos todos los delegados a la Convención y al Comité. El doctor David Luna llevó a Córdoba la misión reorganizadora. Poco tiempo después en idénticas condiciones y con el mismo propósito, se aceptó la reorganización presidida por el doctor Fernando Saguier y poco más tarde, la efectuada por el doctor Elpidio González.

Es que deponíamos todo; haciendo honor a la fe radical, anhelosos de alcanzar la unidad partidaria, para adquirir la fuerza de cohesión necesaria a la eficacia del partido, como partido de gobierno, en mira del mayor bien público.

Acaso, por razón del momento político considerado en los órdenes local y nacional no es prudente, conveniente, necesario consultar a la misma partidaria su opinión para mejor servir sus anhelos y decisiones? ¿Repugnan a la democracia estas consultas?

Si la carta orgánica faculta a decidir reorganizaciones, cuando en las grandes democracias modernas de la hora actual nos dan el ejemplo de estas consultas, mediante la disolución de los parlamentos; ¿acaso el radicalismo eminentemente democrático no puede y debe realizar consultas, mediante las decisiones del voto general? Si la organización existente interpreta y sirve los anhelos del momento, recibirá su confirmación y con ello se consolidarán los prestigios de la autoridad investida.

Si mi actitud me colocara más cerca del calor y del amparo del gobierno de la Nación, tal vez habría tenido reparos; ya que para aquellos que puedo haber contrariado, afirman que la reorganización es un pronunciamiento contrario al Presidente. Por mi parte, entiendo que la reorganización actual es idéntica a las anteriores reorganizaciones que entusiastamente auspicie: decisión inspirada únicamente en homenaje al bien de la causa del civismo y como cumplimiento de un mandato imperativo de la conciencia, como argentino y como radical.

Me es grato saludarlo con mi más distinguida consideración. — Julio C. Borda."

El pedido de mejoras de los marítimos

Rechazo del contrapliego del centro de cabotaje.- Razones en que la federación funda su actitud

La Federación Obrera Marítima ha contestado al Centro de Cabotaje, rechazando las proposiciones que éstos hacían en el contrapliego que presentaran a aquella.

La Federación dice que las proposiciones que se refieren al aumento de sueldo, horas extras y horario de trabajo, son absolutamente inaceptables y propone que sean reconsideradas. Mañana a fin de saber el verdadero camino a seguir y la actitud que asumirán en definitiva, se reunirá el Consejo de la Federación y llamará a asamblea general a todos los obreros.

Expresa también la Federación que el contrapliego del Centro no es otra cosa que la copia del pliego de 1919 con agregados que en realidad constituyen una merma en las condiciones que actualmente disfrutan.

En la nota a las empresas hablan de su situación económica, y tomando por punto de partida el año 1918 se llega a la conclusión de que las empresas han realizado grandes ganancias sin que por ello las condiciones de los obreros hayan variado en forma digna de tenerse en cuenta.

Comparando, también, los aumentos de sueldos y las mejoras que han obtenido los obreros y empleados de otras industrias con los que en la actualidad gozan los marítimos, se ve que éstos están en evidente inferioridad de condiciones.

Que la rebaja de fletes al Paraguay y puertos del Litoral no son argumentos en favor de las empresas porque tienen por único justificativo la competencia comercial. Que en el tráfico entre esta capital y Montevideo no existe competencia y fué explotado por una sola empresa que realiza pingües ganancias, no ha mejorado por ello a sus obreros.

Termina la Federación diciendo que quiso poner en práctica un nuevo procedimiento en el movimiento obrero argentino: dar a las reclamaciones de mejoras un carácter de cuestión que día a día se suscita entre los obreros y los armadores, haciéndole perder el carácter de "ultimatum" de las antiguas gestiones que llevaban a conflictos y huelgas sin estudiar bien los asuntos.

Finalmente la Federación pide una contestación definitiva reconsiderando lo resuelto, para demostrar que la buena voluntad que marcaron los armadores existe realmente.

Los médicos de la Asistencia Pública

Gestión para el aumento de sus sueldos

Anoche se realizó en los salones del Club de Médicos la anunciada asamblea de facultativos de la Asistencia Pública y administración sanitaria con el fin de resolver la manera de volver a gestionar el aumento de sus sueldos.

Luego de integrarse la comisión directiva con los doctores Julio C. Labué, Luis Villarroel, Mario Tamborini, Lindolfo Belloc y Hernán Tambenschlag se resolvió que se continúen las gestiones realizadas ante el doctor Zubizarreta, director de la Asistencia Pública, para que éste patrocine ante las autoridades municipales.

El Museo Mundial de Bruselas

Demostración en honor de la organizadora de la sección argentina

La señora Juana Caso de Sedano Acosta organizadora en Buenos Aires de la Sección Argentina que ocupará la sala respectiva en el Palacio del Museo Mundial creado en Bruselas por la Liga de las Naciones, fué objeto ayer de una expresiva demostración por los profesores de la Escuela Normal No. 6 y el personal docente de la misma.

Entre los concurrentes a la fiesta que resultó muy lucida, se encontraban el ministro de Justicia e Instrucción Pública doctor Antonio Sagarna, que fué invitado especialmente.

En oportunas palabras la profesora señora Elena Rañó de Lorda ofreció la demostración; luego la vicedirectora de la escuela señora Adela Carbolino leyó una carta de la decana de las educadoras argentinas señora Francisca Jacques y obsequió a la homenajeada con un objeto de arte, como recuerdo.

La directora de la escuela pronunció un conceptuoso discurso, agradeciendo los homenajes. Sus palabras fueron recibidas con prolongados aplausos.

El doctor Sagarna dijo algunas palabras de salutación declarando día de asueto escolar para dicho establecimiento el 27 del corriente, para que profesores y alumnos puedan ir a despedir a la señora Sedano Acosta que en compañía de la señorita María Caso, profesora de la Escuela Normal No. 6 que ese día parten para Europa.

La emisión de letras de tesorería en San Juan

Perjuicios que acarrea a la economía de ese estado

Reclamaciones del Centro vitivinícola nacional

El Centro Vitivinícola Nacional ha entregado al presidente de la Nación, doctor Alvear, una extensa nota estudiando la intervención del P. E. en las cuestiones que se promovieron a raíz de la emisión de letras de tesorería en algunas provincias.

Dice la comisión directiva de dicho centro que la emisión de letras es perjudicial a la industria y al comercio y que, por tanto, el proyecto que el ejecutivo pasara en su oportunidad al Congreso prohibiendo su circulación en las provincias de Mendoza y San Juan ha sido recibido con beneplácito general.

Que, aun cuando el gobierno de San Juan en su plataforma opinaba contrariamente a dicha emisión, ha lanzado a la circulación cuatro millones de pesos m|n. en letras de tesorería y que en vista de la resistencia opuesta por el comercio y la industria locales el gobierno ha tenido que adoptar medidas, obligando su uso y circulación.

Como las letras en la provincia de San Juan, desde el momento en que fueron entregadas a la circulación, sufrieron una depreciación que alcanza hoy a un 20 o|o de su valor escrito se prueba la poca aceptación que han tenido.

Continúa la nota haciendo alusión al memorial presentado en agosto del año pasado sobre problemas urgentes a resolver y en especial sobre la situación anormal en que se encuentran la industria y el comercio de la provincia de San Juan por la circulación de las letras de tesorería.

Como argumento final, después de dejar sentada la confianza en el P. E. nacional, dicen que si no se retiran de la circulación dichas letras, se corre el peligro de que se transformen más tarde en deuda consolidada que quedaría a cargo de las provincias emisoras.

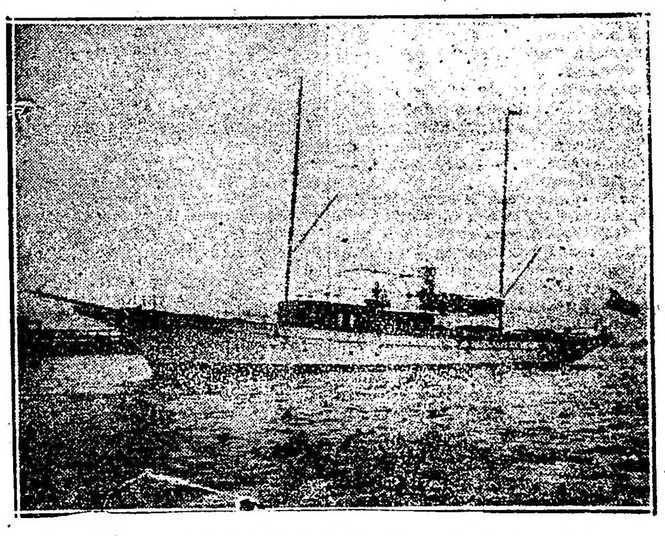

El yate "Atair" [illegible] de la división norte, apenas llegado de su larga excursión

La ley 11.295 sobre pensiones militares

Decreto reglamentario del P. E.

El Ministerio de Guerra ha dado a conocer un decreto del P. E. por el que se reglamenta la ley 11.295, sobre pensiones militares, estableciendo que en sus beneficios quedarán comprendidos los ciudadanos que, por haber tomado parte en la guerra del Paraguay, disfruten actualmente una pensión vitalicia que les fuera concedida por haber llenado los requisitos del caso; los que hayan tomado parte en las campañas del Desierto a que se refieren las leyes Nos. 1602, del año 1885, y 2295 del año 1888, y que por cualquier circunstancia perdieron su estado militar; comprende la primera, denominada de Los Andes, a la que se llevó a efecto entre el 15 de noviembre de 1882 hasta el 15 de marzo del año subsiguiente; y la segunda, llamada del Chaco, a la realizada en 1884, bajo el mando del general Victorica, así como a los que participaron en las acciones precursoras de esta última, a las órdenes del comandante Uriburu, en 1870, del mayor Fontana, en 1880; del coronel Bosch y comandante Solá en 1881 y de los coroneles Bosch y Obligado y comandante Ibaceta en 1883; y a los que formaron parte del personal de la armada y en servicio de guerra cooperaron en las expresadas expediciones.

El decreto establece que para la concesión de las pensiones al personal mencionado en primer término, la Contaduría de la Nación debe proceder de inmediato, pero en carácter provisional, a retirar los aumentos que corresponderían conforme a las nuevas disposiciones, dejando constancia de los motivos determinados del aumento en el expediente respectivo y haciendo conocer a los interesados el monto del mismo.

Los pensionistas que se consideren con derecho a los beneficios restantes podrán elevar sus respectivas solicitudes dentro de los seis meses próximos, las que se extenderán en papel sellado y dirigidas al ministro de Guerra o Marina, presentándose personalmente al distrito militar que corresponda por su domicilio. En ellas harán constar todos los datos referentes a los servicios prestados, grado, empleo durante su actuación y trabajos realizados.

Para poder ser comprendido en la disposición inicial de la reglamentación de referencia es menester, además, haber efectuado íntegramente la campaña o expedición indicadas, salvo los casos siguientes: heridas que hubieran imposibilitado continuarlas o inutilización física durante la campaña, debidamente comprobada.

Asociación Mutual de Empleados Públicos

NUEVA JUNTA DE DELEGADOS

La asamblea de la Asociación Mutual de Empleados Públicos eligió ayer, para integrar la junta de delegados a los siguientes socios:

Aurelio J. Allende, Osvaldo N. Arenas, Eulogio Alguibal, Belisario Alais, Manuel J. Basualdo, Ramón J. Ballesteros, Angel A. Bengolea, Eduardo Baldini, Adolfo B. Bustos, José N. L. Casella, César A. Coriani, José Cairo, Francisco L. Castex, Eduardo Corral, Mateo Caffarena, Eduardo Calastreme, Mario R. de Cusatis, Arturo G. Costa, Pedro N. Espíndola, Victorino R. Fernández, Aparicio J. Frías, Raúl Fernández, Juan S. Fernández, Pablo Galbiso, Alberto J. Gesetti, Jorge Grosoo Soto, Manuel D. Gallardo, Alejandro Idoyaga Mañay, Alberto Larrandart, Eugenio de Meyer, Carlos Massucco, Luis A. March, Domingo Meraní, Eduardo Nicasto, Raúl Olivera, Emilio Pereyra, Severo Pacheco, Antonio Rivas, Pedro Ricca, Juan A. Rebagliati, Luis L. Reina, Ernesto C. Schoo, Luis Solari, Amadeo Stellacio, Dante Terraca, Moisés Tornopolski, Luis M. Velardo, Emilio Vidal, Emilio Zunino y Nujim Schnir.

El Reina Victoria Eugenia, entró esta mañana en el dique grande de carena

Se efectuará una detenida inspección a fin de reparar los desperfectos sufridos en la colisión con el vapor "Terrier".

Esta mañana a las 7 fué remolcado hasta el dique de carena, el vapor español "Reina Victoria Eugenia", el cual sufrió el viernes último, como hemos informado ampliamente, una colisión en Punta del Indio, con el vapor noruego "Terrier", surto en el dock Sur de nuestro puerto.

El "Reina Victoria", será inspeccionado detenidamente, a fin de ser reparado lo antes posible.

En el destacamento Norte de la Prefectura continuó instruyéndose el sumario iniciado con motivo del accidente que es del dominio público.

Probablemente hoy quedará terminado el sumario que se instruye, pues sólo faltan algunas declaraciones de testigos que presenciaron la colisión, es decir, pasajeros del "Reina Victoria Eugenia", que se encuentran alojados en el Hotel de Inmigrantes.

En cuanto al estado de los heridos, nos manifestaron esta mañana que todos siguen mejorando, hallándose más tranquilo, el menor Fulgencio González Martín, pasajero de tercera clase que cuenta con 15 años de edad, quien sufriera la fractura del cráneo.

Sigue mejor también la señorita María Bibian, víctima del mismo accidente, que en un principio inspiró algún temor.

El paquete "Giulio Cesare"

LLEGARA EL PROXIMO DIA 30, CON UN CRECIDO PASAJE

Noticias recibidas hoy en la Italia América, informan que el lujoso paquete "Giulio Cesare", con un selecto y nutrido pasaje, pasó por la línea del Ecuador, sin novedad, anteayer.

Efectúa un viaje excelente.

Llegará a nuestro puerto el 30 del actual.

Viajan en este vapor, las siguientes personas conocidas:

Comm. Ing. Hedlitzka Mauro señora e hijos, señorita Mercedes Alonso, doctor Felipe Harilaos, su señora y su familia, doctor Eduardo Saguier y familia, señorita Ada Aguirre, señor Stocker Jacobo y señora, Craemer Walter, Almirón Alberto Honomilia, doctor Guillermo Padilla y señora, doctor Alberto Tuezzi y señora, Pedro Vich, Rafael Aguirre Lynch, Enrique Especiael, señora Anita Valicelli Galvani, José Pedriali y señora, Juan Carlos Rébora y señora, Hagemann Massino y señora, doctor Angel Pacheco y sus hijas, señorita Josefina Riglos, Santiago Copello señora y familia, familia de Llorente, Luis Fugoni, Renato Cattáneo, Pedro N. Montenegro y señora, Guillermo Heiaman, señor Mola, familia, Esteban Dell'Orto su señora y sus hijos, profesora Josefina Bevilacque, José Bevilacqua, señora Dolores Alazet Rocamora y señorita Alazea Rocamora, señorita María Martorell; doctor J. V. Varela señora y familia, Wert Erich, ingeniero Antonio Cirla, Fernando Schieper, doctor Enrique Demaría, señora Luisa Bianchi y señorita Amelia Bianchi, doctor Elías F. Guastavino y señora, Teodoro Bellocq, Vicente Leveratt y familia, Juan Cristiani, José Zuntini, Ernesto Gronda, Carlos Cado Lombardi, señora Rosa Boni de Luis Alberini, Víctor Bathelot, Juan Canavera y señora, Corajd, Leclancher Aimeé, Germania Durand, Ramón Lides y señora, Getián Moletto, señora Adelina Robba, José Molinari, Terzo Tarozzi y familia, señor Bosio y señora, Tomás Ferrante, Eloy Neyra, Antonio Canè, Tomás Garibaldi, Santiago Aste, Luis Povinelli, Luis Sella y familia, Teresa Mongot, José Venturelli, Daniel Galazzi, Juan Negri, Santiago Buzzetta, señora Florinda Brocco, Pedro Baldacci, Atilio Orlandini.

Cruz Roja Argentina

Son numerosas las adhesiones recibidas y se intensifica la campaña de propaganda

Como resultado de la activa campaña proselitista que viene desarrollando la Cruz Roja Argentina, son numerosas las comunicaciones de adhesión que diariamente se reciben en el comisariato general.

El gobernador de Formosa, capitán de navío Jorge Jalour, ha enviado una comunicación informando sobre el estado de los trabajos que viene realizando para el reclutamiento de asociados en la semana de mayo de aquel territorio.

Igualmente se recibió una nota de la presidenta de la Cruz Roja Uruguaya, doña Amelia Ramos de Segarra, solicitando envío de carteles de propaganda con igual fin.

Durante la semana en curso se dará comienzo a la instalación de los comités y subcomités de la provincia de Buenos Aires donde la idea de realizar una gran conscripción de asociados ha despertado gran entusiasmo.

El jueves a las 17.30 se reunirá en el local de la Cruz Roja Argentina, Viamonte 650, los presidentes de los Consejos Escolares y los directores de las escuelas de la capital, con objeto de dejar resuelto el programa a desarrollar en esos establecimientos por la Cruz Roja de la Juventud.

También se iniciarán en la presente semana los cursos radiotelefónicos de primeros auxilios, dictados por los médicos de la institución.

urnas de la sección 1a. (Vélez Sársfield).

El resultado del mismo se dará a conocer al público por medio de pizarras instaladas en el recinto y en los balcones del primer piso del palacio del Congreso, que dan a la calle Entre Ríos y Rivadavia.

FISCAL DE COMPUTO RADICAL

El presidente del Comité Radical de la Capital ha designado fiscal de cómputos al contador D. Gregorio González Esperoni, y suplente al señor Lorenzo Caimi.

SECRETARIA DE LA JUNTA

El secretario de la Junta, doctor León, ha instalado su despacho en la oficina del director del cuerpo de taquígrafos de la Cámara, en donde suministra preferentemente todos los informes que le son requeridos por los periodistas y los representantes de los candidatos.

CUSTODIA DE URNAS DURANTE LA NOCHE

Como en años anteriores, los fiscales socialistas custodian de noche las urnas depositadas en la rotonda de la Cámara.

Los radicales, por su parte, han resuelto no descuidar este detalle, y a tal fin siguen igual procedimiento, por riguroso turno.

Anoche hizo guardia, resistiendo valientemente el sueño, el fiscal señor Demartino.

Las urnas depositadas en la rotonda del recinto de sección de la cámara de diputados, donde se realiza el escrutinio

La Liga de Empleados Civiles pide la vigencia de la reglamentación proyectada por el P. E.

También solicita sea implantado el escalafón para ascensos y promociones

La liga de empleados civiles nacionales ha elevado un extenso memorial al Ministro del Interior en el que pide la reglamentación de los empleos públicos.

Nada mejor que esa misma ente, que de dar una idea exacta del fin que persiguen y con tal objeto la reproducimos a continuación:

"La Liga de Empleados Civiles Nacionales nos ha encomendado la misión de someter a vuestro elevado criterio, que sabemos favorablemente inclinado a las ideas de mejoramiento de la Administración pública, algunos puntos, que respetuosamente pasamos a expresar:

La reglamentación del empleo público es un anhelo, que ha sido constantemente manifestado por los servidores del Estado, sin que hasta ahora se haya llevado a la práctica por nuestros Gobiernos, no obstante el ejemplo, que, a este respecto nos ofrecen casi todas las naciones normalmente organizadas.

Preocupa vivamente a la Liga, conseguir que se implanten, a la brevedad, los principios básicos que el Exmo Señor Presidente de la Nación, propició ante el H. Congreso, con fecha 14 de Julio ppdo., reproduciendo la iniciativa parlamentaria del 12 de Mayo de 1915, y que, a pesar del tiempo transcurrido no han sido ni siquiera discutidos.

Esta demora, propia del trámite parlamentario nos induce a pedir que el régimen proyectado sea puesto en vigencia por un decreto del Poder Ejecutivo, hasta tanto se dicte la Ley correspondiente, a cuya discusión parlamentaria, serviría así, como un elemento de juicio, indispensable para que la futura Ley tenga un carácter permanente.

Puede el Poder Ejecutivo, dentro de sus atribuciones constitucionales, reglamentar las facultades que le confiere, en la parte pertinente, al artículo 86 y solo se comprende que en el deseo de dar ua forma mas estable al proyecto, se haya solicitado la intervención parlamentaria. Respetamos el criterio sustentado, pensando que, sin perjuicio del mismo, podrían adelantar se por Decreto, las disposiciones respectivas, cuya previa aplicación daría luego, mayor eficacia a la Ley.

No es posible creer que habría de fracasar la reglamentación propuesta como fracasarán otras de igual índole, sustentadas por Decretos anteriores, pues ellas carecían de una armazón orgánica, lo que ahora estaría salvado por la inclusión de los "tribunales de disciplina y clasificación" y la "comisión asesora".

Y, si, a las consideraciones anteriores, agregamos que se incluyen, en los "tribunales de disciplina y clasificación" representantes de los empleados y que podría aceptarse que un miembro de la 'comisión asesora" sea designado por la Liga, será fácil afirmar que la iniciativa del Exmo. Señor Presidente ha de perdurar sostenida por los altos fines de justicia y orden que persigue las conveniencias recíprocas de la Administración.

Otro punto de capital importancia a que deseamos referirnos, es la inclusión del escalafón Administrativo en la próxima Ley de Presupuesto.

El escalafón base para toda organización de la función pública, que se pretenda hacer, conforme a las promesas que tenemos del Exmo. Señor Presidente, está destinado en primer término a contemplar la situación del empleado en los puestos inferiores, estimulando al humilde, que no tiene otro camino abierto para escalar progresivamente, los cargos superiores.

La realización del censo de los empleados públicos nacionales que se realizará de acuerdo con el decreto del 18 de Diciembre ppdo. permitirá aprovechar para los laudables propósitos que ha exteriorizado el Exmo. Señor Presidente de la Nación, la contribución de un capital de informaciones inapreciables para depurar la Administración de elementos que no presenten los títulos de probidad y eficiencia que aspiramos que caracterícen siempre la calidad de los funcionarios.

Nada pués que no responda a un legítimo anhelo de ascensión y progreso por las vías más amplias del servicio asiduo y honesto de los intereses del país, inspira los propósitos de esa gestión, en que esperamos coincidir en nobles y austeras inspiraciones con las altas autoridades del país.

Por lo tanto nos permitimos solicitar del Excmo. Señor Ministro:

1o. Que se ponga en vigencia por decreto, la reglamentación del empleo público, proyectada por el Poder Ejecutivo y remitida al H. Congreso con fecha 14 de Julio de 1923.

2o. Que se implante en el próximo Presupuesto General de la Nación, un escalafón que consulte debidamente los intereses de los empleados y funcionarios de la Administración, para cuya realización definitiva nos permitimos ofrecer nuestra respetuosa colaboración, que importa informaciones útiles sobre las necesidades y conveniencias que apreciamos de nuestra actividad común.

Muchos miles de empleados públicos, en las diversas jerarquías de la Administración, que llevan su aporte al progreso del país, y la satisfacción de las necesidades colectivas, que comportan los servicios administrativos, se sentirían fortalecidos en su dignidad de funcionarios y estimulados en su actividad cotidiana, por el noble amparo que importa el régimen proyectado, cuya iniciativa corresponde al Exmo. Señor Presidente de la Nación, pero que solo en su implantación inmediata, podría seguramente atestiguar, las ventajas y efectos que el comporta".

Deudores morosos de la tasa militar

Los que no son empleados públicos serán procesados

Dos semanas atrás dimos a conocer el decreto del Poder Ejecutivo estableciendo la forma en que se regularizaría la situación de los empleados nacionales deudores morosos de la tasa militar, mediante el pago de las cuotas y multas adeudadas, por mensualidades, que se descontarán de sus sueldos, a partir del mes entrante.

Como se comprende, a los infractores que no forman parte del personal de la administración no les alcanzan las disposiciones del susodicho decreto. El número de ciudadanos que se encuentran en esa condición, y que sólo por vía judicial pueden ser obligados a cumplir con el fisco, asciende a 4.290.

Por esta razón, el procurador fiscal en turno, doctor Agüero Vera, se ha presentado ante el juez federal, doctor Jantus pidiendo se instruya los sumarios que correspondan y acompañando la documentación que le ha sido remitida por la comandancia de la primera región militar, en la que están los antecedentes de los ciudadanos infractores.

El procurador solicita que se los cite para que presten la declaración indagatoria legal, y expresa, en la nómina de deudores, que las cantidades adeudadas por concepto de la tasa, según el número de cuotas que no hicieron efectivas, oscilan entre los 13 y los 150 pesos.

DEMOSTRACION AL Dr. EDGARD MONTES

El señor don Pedro Grande Novoa ofreció anoche una comida al doctor Edgard Montes, secretario del consulado general del Brasil, por ausentarse próximamente a su país.

Fueron comensales los señores: doctor Antonio Obligado, José Gómez Ortúzar, doctor Bruno Cittadini, carlos E. Constantino, José Cervellera, Francisco Grande Novoa, Enrique Torres Agüero, Pedro L. Gandulglia, José Manuel Rivero, Juan Necol, Carlos Mariño, Enrique D' Angelo, Roberto Grande Novoa, Humberto Fiori, Lorenzo Forte, Guillermo Grande Novoa, Luis Roberto Bousom, Carlos Otamendi, Rodolfo Fernández, doctor Alberto Viñas y otros.

Las exposiciones rurales a efectuarse en el corriente año

Premios que acuerda la Asociación Argentina de criadores de Shorthorn

Publicamos a continuación la lista de las exposiciones rurales que se efectuarán en el corriente año y en las cuales serán adjudicados premios que acuerda la Asociación Argentina de Criadores de Shorthorn.

ROSARIO (Sta. Fe). — Del 11 de Mayo al 1o. de junio de 1924. Exposición de productos de granja y concurso de vacas lecheras. La inscripción cierra el 10 de abril.

Del 10 al 15 de agosto de 1924. Exposición Nacional de Ganadería. La inscripción cierra el 30 de junio.

Premios acordados: Medalla de oro al Campeón. Medalla de Plata Dorada a la Campeona. Medalla de Plata Dorada al mejor grupo de tres toros Shorthorn inscriptos en el H. B. A., dentro de las categorías 106 y 107. Una medalla de plata dorada destinada al mejor grupo de tres toros Shorthorn a palenque de dos a cuatro dientes, no inscriptos. Medalla de plata dorada al mejor grupo de tres animales hembras Shorthorn a palenque, inscriptos en el H. B. A. Una medalla de plata dorada destinada al mejor grupo de tres animales hembras Shorthorn, a palenque, no inscriptos.

VILLEGAS (B. A.). — Del 3 al 6 de agosto. 8a. Exposición de Ganadería.

OLIVOS (B. A.). — Del 20 al 24 de agosto de 1924. 2a. Exposición Nacional de productos Shorthorns de pedigree, criados a campo, patrocinada por la Asociacion Argentina Criadores de Shorthorn. La inscripción cierra el 20 de julio de 1924.

Se acuerdan los siguientes premios: a los reproductores machos en las categorías 1 al 5. Un premio Campeón, consistente en una medalla de Oro y Diploma, el que será adjudicado al mejor lote de tres toros. Un Premio Reservado de Campeón, consistente en una Medalla de Plata Dorada y Diploma, para el segundo lote mejor de tres toros, debiendo entrar a disputar este premio el 2o. Premio de la categoría del lote ganador del Campeón.

Un Premio Conjunto, consistente en una Medalla de Plata Dorada al criador que presente en la Exposición el mejor conjunto de tres lotes dentro de las categorías 1 al 5.

A los reproductores hembras: Un Premio Campeón, consistente en una Medalla de Oro y Diploma, el que será adjudicado al mejor lote de tres reproductoras. Un Premio Reservado de Campeón, consistente en una Medalla de Plata y Diploma para el segundo mejor lote de tres reproductoras, debiendo entrar a competir este premio el 2o. Premio de la Categoría del ganador del lote Campeón.

Un Premio Conjunto, consistente en Una Medalla de Plata Dorada que se adjudicará al criador que presente en la Exposición el mejor conjunto de tres lotes dentro de las categorías 6 al 10.

Premios particulares: Copa "Comisión Directiva de la Asociación Argentina Criadores de Shorthorn, 1923" para adjudicarse al grupo de tres toros que obtenga el Campeonato y la que será adjudicada en definitiva al criador que la gane en tres años consecutivos o no.

Ganada en 1923 por el señor Juan J. Baurin.

Copa "Adolfo Bullrich y Cía", para adjudicarse al mejor lote de tres toros presentados dentro de las categorías 1 a 5 y la que será adjudicada en definitiva al criador o expositor que la gane en tres exposiciones consecutivas o no.

Ganada en 1923, por el señor Juan J. Baurin.

Copa "Sociedad Rural de Ayacucho", ofrecida por la Sociedad Rural de Ayacucho, para otorgarse al mejor conjunto de tres toros presentados en la 3a. categoría y a disputarse en tres años consecutivos o no con distintos animales.

Ganada en 1923 por los señores Lacau y Seré.

PALERMO. — Del 3 al 11 de mayo de 1924. 2a. Exposición de Productos de Granja. Concurso de vacas lecheras y Exposición-feria de semillas seleccionadas. La inscripción cierra el 7 de abril.

Del 6 al 14 de septiembre de 1924 38a. Exposición de Ganadería.

Premios acordados: Trofeo especial para adjudicarse al gran Campeón, consistente en una placa de bronce, en la cual irá reproducida la cabeza del producto ganador. Medalla de oro al Campeón Senior. Medalla de oro al Campeón de dos años Medalla de oro al Campeón Junior. Medalla de oro a la campeona.

CONCORDIA. — Del 5 al 12 de Octubre de 1924. 27a. Exposición de Ganadería. La inscripción cierra el 5 de septiembre.

A las 6 y 30, llegó a nuestro puerto el vapor Lipari

Para mañana se anuncian las llegadas de los paquetes Lutetia y Balmes

Zarpó a las 10 el vapor Voltaire

Las llegadas de los vapores Lipari, Lutetia y Balmes

Como lo hemos anunciado, esta mañana temprano amarró en nuestro puerto, el paquete francés "Lipari", procedente de Hamburgo y escalas.

El expresado transatlántico fondeó anclas a las 6 y 30, en la dársena norte y después de efectuar las operaciones de desembarque del pasaje que trajo, pasó al dique 4, a fin de iniciar sus operaciones de descarga.

La travesía la efectuó exenta de novedades, con un pasaje compuesto de 170 personas.

El retorno de este buque está fijado para el día 6 de abril. Deberá zarpar de La Plata.

Para mañana están fijadas las llegadas de los paquetes correos francés "Lutetia", procedente de Burdeos y puertos de tránsito y español "Balmes", de Barcelona, habiendo efectuado escalas en Cádiz, Tenerife y Brasil.

El vapor "Lutetia", conduce un selecto y abundante pasaje, viajeros de intermedia y proa y correspondencia.

En cuanto al "Balmes", conduce pasaje de segunda clase y tercera, carga general y correspondencia.

Salidas de los vapores "Voltaire" y "Europa"—

Con destino a Brasil y Nueva York, emprendió viaje hoy a las 10, de la dársena norte, el paquete británico "Voltaire", buque moderno que pertenece a la Compañía Lamport and Holt Line.

Lleva a su bordo un nutrido núcleo de pasajeros de cámara, muchos de proa, carga general y bultos postales.

Esta tarde, a las 16, suelta sus amarras de la dársena norte, el paquete italiano "Europa", con destino a Nápoles, Palermo y escalas

Conducirá a bordo, un apreciable número de pasajeros, cuya nómina de cámara dímosla a conocer ayer.

Transportará pasajeros de intermedia y tercera clase, correo y productos del país.

Partirá mañana el vapor "Seydlitz".

Rumbo a Bremen, saldrá mañana de retorno, el paquete germano "Seydlitz", del Lloyd Norte Alemán, con destino a Bremen y escalas.

Tocará solamente en los puertos de Madeira, Vigo y La Coruña.

Llevará unos 170 pasajeros, todos de tercera clase especial, confortablemente ubicados en espaciosos camarotes de dos, cuatro y seis plazas.

Transportará, además, carga general y correspondencia.

El "Seydlitz", soltará amarras a horas 15, de la dársena oficial.

La próxima llegada del "General Belgrano"—

Sin novedad alguna, zarpó anteayer de Santos, el paquete postal alemán "General Belgrano", el cual efectúa viajes entre Hamburgo y el Río de la Plata.

El vapor "General Belgrano", de la Hugo Stinnes Linien, llegará a nuestro puerto pasado mañana.

Conduce pasajeros de las tres categorías, carga general y correspondencia.

Arancel médico para la asistenica de obreros por accidentes del trabajo

De acuerdo a lo solicitado por el Departamento P. del Trabajo, el Poder Ejecutivo ha aprobado el siguiente arancel médico, proyectado por la Dirección General de Higiene de la Provincia de B. Aires.

Arancel médico para la asistencia de obreros por accidentes del trabajo—

Asistencia en consultorio — Asistencia en consultorio, por contusiones, entorsis, pinchazos, picaduras de insectos, lumbagos, mialgias, inyecciones en general (comprendida las preventivas de carbunclo), extracción de cuerpos extraños de la nariz, córnea, oídos y supriciales en el resto del cuerpo, heridas tegumentarias en general, incisión de callos infectados o flemónes, comprendiendo suturas y ligaduras. Asistencia completa por cada lesionado, $ 25.

Por quemaduras (asistencia completa): a) de primer grado, $ 25; b), de segundo o tercer grado, $ 45.

Por luxaciones (curación completa): de uno o varios metacarpianos, muñeca, codo, rodilla, $ 80; de uno o varios huesos del pie, tarso, rodilla, $ 30; del hombro y cadera, $ 60.

Por fracturas cerradas (asistencia completa): a) de uno o varios huesos de la mano o el pie, $ 40; b) del cúbito, radio o ambos, húmero, clavícula, esternón, costillas, $ 60; c) del fémur, tibia, peroné o ambos, $ 100.

Por fracturas expuestas (asistencia completa): a) de uno o varios huesos de la mano o el pie, $ 55; b) del cúbito, radio o ambos, húmero, clavícula, escápula, esternón, costillas, $ 80; c) del fémur, tibia, peroné o ambos $ 130.

Por amputaciones (quirúrgicas o traumáticas, asistencia completa): a) de uno o más dedos de la mano o pie, $ 60; b) de miembros, $ 150.

Por hernias: Siempre que a juicio del facultativo se compruebe que es una hernia de esfuerzo, y que la operación es de urgente necesidad: intervención quirúrgica, $ 100; constatación y certificado, $ 10.

Por carbunclo: Tratamiento completo, comprendiendo inyecciones y cauterización de la pústula, $ 50.

Por operaciones de alta cirugía: Casos de urgencia, qu indiquen la abertura de una de las grandes cavidades, comprendiendo toda la asistencia: a) craneana o medular, pesos 400; b) abdominal, $ 400; c) torácica, $ 400.

Por enfermedades profesionales (asistencia completa): Las tácitamente enumeradas en los decretos reglamentarios de la Ley 9688, excluyendo carbunclo, $ 100.

Primeros auxilios: Cuando la intervención del médico se reduzca sólo a practicar los primeros auxilios no previstos en este arancel, éste se regulará de acuerdo con el artículo primero.

Lesiones múltiples: Si un mismo accidentado presentara varias lesiones causadas en diversas regiones por el mismo accidente, dando lugar a tratamientos distintos, se abonarán los honorarios que correspondan a la lesión sufrida, que se haya tarifado más alto, más un 75 o|o de cada una de las restantes.

Asistencia a domicilio: Por asistencia a domicilio del enfermo dentro del ejido del pueblo, además de los honorarios establecidos, se abonará por cada enfermo asistido (como único suplemento hasta su total curación), $ 10; por asistencia a domicilio del enfermo fuera del ejido del pueblo, se abonará un suplemento de $ 10, por legua, entendiéndose incluido el medio de movilidad. La asistencia a domicilio dentro del pueblo, será prestada únicamente en los casos en que por carácter de las lesiones los accidentados no puedan concurrir al consultorio.

La asistencia fuera del ejido del pueblo, se prestará con igual criterio que la anterior y sólo para los llamados urgentes.

Se entiende comprendido en los honorarios los certificados e informes médicos que deben ser otorgados en cada caso de acuerdo con el artículo 49 del decreto reglamentario de la Ley 9688.

Estos honorarios se entienden libres del material de curaciones, sueros, etc., que deben ser proporcionados por el patrón o entidad subrogatoria responsable del accidente.

Toda divergencia, controversia que se suscite sobre este arancel será resuelto por el Tribunal que indica el artículo 15 de la Ley de Creación de la Dirección General de Salubridad, hoy Dirección General de Higiene.

La fiebre aftosa

Ventajas de un nuevo procedimiento de aftizacion

Con los días calurosos la fiebre aftosa se ha manifestado un poco por todas partes, con un recrudecimiento nuevo; es lo que sucede cada verano desde que la enfermedad se ha instalado en nuestro país al estado permanente. Este año, como los precendentes, no sólo los focos se han multiplicado, el área de la enfermedad se ha extendido, sino también en muchos puntos ha habido mortandad de gran cantidad de animales. Todos los que están a vueltas con la enfermedad, que luchan para proteger su stok, no considerarán inútil que se les hable, una vez más, de un tema que tanto les toca.

¿Estamos pues, mal armados o completamente desprovistos para combatir la fiebre aftosa?

Las medidas sanitarias son útiles, son eficaces durante un tiempo más o menos largo, pero llega un momento en que el virus franquea todas las barreras que le han sido opuestas, salta a kilómetros de distancia sin que nada haya podido detenerlo, sin que sea posible saber cuales han sido los vehículos del contagio.

Las medidas sanitarias sólo tienen un fin de utilidad general. Cuando la fiebre aftosa aparece en un establecimiento, hay que temer que ataque a todos los animales curados a menudo tarados, disminuídos y de poder disponer de ellos libremente.

Desde mucho tiempo atrás se ha pensado que sera mejor en lugar de esperar esa evolución fatal, inocular a todos los animales, es decir darles la enfermedad al mismo tiempo; la infección es simultánea en todos los animales expeustos y el establecimiento se ve libre más pronto de las cargas que derivan de la enfermedad, especialmente de las que la ley de policía sanitaria impone.

Esa inoculación, conocida con el nombre de "aftización", no tiene unicamente ventajas, sino también serios inconvenientes. La enfermedad es transmitida no está modificada; es la enfermedad natural con todas sus consecuencias. Cuando se fricciona el morro o la parte interna de los labios con un paño impregnado con el contenido de las aftas o ampollas o con baba virulenta, se apresura y se asegura lo que se habría producido por los medios comunes del contagio natural.

Cuando la enfermedad se propaga lentamente, sobre todo cuando la evolución es benigna, no se vacila en vacunar (aftizar). Pero en los ataques malignos, cuando la difusión es rápida, cuando el 10, 20, 50 o 60 por ciento de los animales sucumben se teme, con razón, la aftización, para no provocar voluntariamente infecciones por lo menos tan graves como la enfermedad natural; con seguridad se atribuirían los accidentes que ocurrieran a esa intervención.

Las investigaciones experimentales singularmente las que han sido continuadas en el laboratorio de investigaciones de Alfort (Francia) por el señor profesor Vallée, han demostrado que existan modos de infección que no tenían la gravedad de los procedimientos de la contaminación natural.

Si, por ejemplo, se inyecta debajo de la piel el virus aftoso, los animales inoculados sufren, de ordinario, una enfermedad benigna, con localizaciones bucales y rara vez con localización en las pezuñas. Este resultado es obtenido aún si se opera en un medio donde los animales soportan una epizootia mortífera.

No basta que la inoculación sea efectuada debajo de la piel; es necesario también que el virus sea elegido y que sea dosado. Las dificultades nacen aquí; no son un obstáculo al empleo del método pero exigen que sea ejecutado por veterinarios acostumbrados a los artificios de la técnica que debe ser seguida.

Para dar de ello una idea a los dueños de ganado que desearan la aplicación de este modo de aftización, digamos que se busca el virus a inocular, en la sangre de los enfermos o atacados, antes que estos presenten signos de la enfermedad, cosa posible de reconocer por medio del termómetro, siendo también necesario que los elementos figurados de la sangre (los glóbulos rojos), sean destruídos por un medio apropiado para que el líquido virulento sea conveniente para la inoculación.

A consecuencia de la aftización los animales adquieren la enfermedad bajo su forma más benigna. Esta infección débil los pone a cubierto de la enfermedad reinante bajo su forma grave y los protege por varios meses contra los ataques de una vuelta ofensiva del contagio; bajo la reserva, sin embargo, que esta nueva epizootia es determinada por el mismo virus que la primera.

Es necesario explicarse por medio de un ejemplo, para no dejar cargar en el pasivo del método lo que corresponde a la naturaleza misma del contagio de la fiebre aftosa. Si la enfermedad reina en una región y los animales son aftizados, adquieren la enfermedad y pueden ser considerados como vacunados. Si en la misma región la enfermedad persiste al estado enzoótico, sus despertares, sus ofensivas no alcanzarán, durante algunos meses por los menos, a los animales que fueron aftizados. Pero si a esa misma región son llevados animales enfermos, provenientes de otra región del país, o de otro país, los animales aftizados no resistirán a ese contagio de otro origen; adquirirán la enfermedad como si no hubiesen sido objeto de tratamiento alguno.

No hay que olvidar que la "aftización" no puede ser practicada más que en los establecimientos donde existe la enfermedad; efectuarla en otras partes sería crear nuevos focos.

Este procedimiento nuevo de aftización no sólo ha sido probado en laboratorios; su aplicación en la práctica ha dado bastantes buenos resultados para que sea permitido recomendar su empleo en las regiones donde la fiebre aftosa hace estragos.

L. PANISSET,
Prof. de la Esc. de Veterinaria de Alfort (Francia).

Cotización de las carnes

Las cotizaciones al por mayor de las carnes por kilo, en el Matadero de Liniers para el consumo de la Capital Federal durante el mes de enero de 1924 fueron los siguientes:

Bueyes y novillos— Del 1 al 7 de enero 1924 de 0.22 a 0.30. Del 14 al 19 enero 1924 de 0.21 a 0.30. Del 19 al 26 de enero 1924, de 0.21 a 0.30. Del 28 al 31 de enero 1924, de 0.20 a 0.29.

Vacas— Del 1 al 7 de enero 1924, de 0.17 a 0.26 por kilo. Del 7 al 12 de enero 1924, de 0.17 a 0.26. Del 14 al 19 de enero 1924, de 0.17 a 0.26. Del 19 al 26 de enero 1924, de 0.17 a 0.26. Del 28 al 31 de enero 1924, de 0.17 a 0.26.

Vaquillonas— Del 1 al 7 de enero 1924, de 0.19 a 0.40. Del 7 al 12 de enero 1924, de 0.20 a 0.38. Del 14 al 19 de enero 1924, de 0.20 a 0.37. Del 19 al 26 de eneor 1924, de 0.17 a 0.26. Del 28 al 31 de enero 1924 de 0.18 a 0.35.

Terneros— Del 1 al 7 de enero 1924, de 0.15 a 0.60. Del 7 al 12 de enero 1924, de 0.15 a 0.55. Del 14 al 19 de enero 1924, de 0.14 a 0.55. Del 19 al 26 de enero 1924, de 0.14 a 0.45. Del 28 al 31 de enero 1924, de 0.14 a 0.40.

Cerdos— Del 1 al 7 de enero 1924, de 0.83 a 0.95. Del 7 al 12 de enero 1924, de 0.75 a 0.94. Del 14 al 19 de enero 1924, d e0.72 a 0.86. Del 19 al 26 de enero 1924, de 0.72 a 0.88. Del 28 al 31 de enero 1924, de 0.75 a 0.86.

Capones y ovejas— Del 1 al 7 de enero 1924, de 0.32 a 0.35. Del 7 al 12 de enero 1924, de 0.30 a 0.35. Del 14 al 19 de enero 1924, de 0.32 a 0.35. Del 19 al 26 de enero 1924, de 0.30 a 0.35. Del 28 al 31 de enero 1924, de 0.29 a 0.35.

Corderos, cada uno— Del 1 al 7 de enero 1924, de 8 a 12; Del 7 al 12 de enero 1924, de 6 a 11. Del 14 al 19 de enero 924, de 5 a 10. Del 28 al 31 de enero 1924, de 5 a 9.

EL CONCURSO DE MUSICA DE CAMARA

Constitución del jurado

Ayer se reunió con el fin de constituirse el jurado designado por la Intendencia que ha de actuar en el concurso de música de cámara correspondiente al año 1923.

El jurado, que fué presidido por el oficial mayor don Antonio Alfonso, designó secretario al concejal señor Alejandro Castiñeiras y fijó el día 30 de abril como vencimiento del plazo para la presentación de las obras musicales en la administración del teatro Colón.

La primera sesión del jurado será el día 5 de mayo a las 18, para procederse inmediatamente al estudio de las obras que se han presentado.

Sociedad de Acuarelistas, Pastelistas y Aguafuertistas

RENOVACION DE AUTORIDADES

En la asamblea realizada por esta sociedad se renovó su comisión directiva siendo electos para desempeñar sus respectivos cargos los siguientes señores: Jorge Soto Acebal, presidente; coronel Cornelio L. Díaz, vicepresidente; Emilio Centurini, secretario; Miguel Petrone, prosecretario; Carlos de la Torre, tesorero; señora Leonie Matthis, señorita Emilia Bertolé, Ernesto de la Cárcova, Enrique Prins, fray Guillermo Butler, Justo Linch, Juan C. Huergo, Ceferino Carnacini, Alejandro Lirio y José M. Lozano, vocales.

Match Villegas - Reca

Ayer a la noche se inició en el Club del Progreso la tercera partida del match que en disputa del título de campeón argentino de ajedrez, vienen sosteniendo Benito H. Villegas y Damián M. Reca.

La partida se inició con apertura inglesa y por transposición de jugadas se transformó en la apertura holandesa. Fué seguida con especial interés por los numerosos espectadores que se encontraban en los salones del club. Fué suspendida en una posición difícil con una ligera superioridad a favor de las negras (Reca), debiendo continuarse en el mismo club esta noche a las 21.

Sentados: Benito H. Villegas y Damián M. Reca. Parados: Luis Martínez y Arzeno Carranza (jueces del match). Fotografía tomada en el Club del Progreso durante el transcurso de la 3ra. partida del match que vienen sosteniendo Damián Reca y Benito H. Villegas, por el campeonato argentino de ajedrez, título que detenta el último.

NOTAS POLICIALES

Una niña de 12 años y un menor de 16 atentaron contra sus vidas

La primera, que ingirió cianuro de potasio, falleció y el segundo se arrojó bajo las ruedas de un tren

Desde ayer, las autoridades policiales de las secciones 37a. y 13a., procuran establecer las causas que impulsaron a dos menores a atentar contra sus vidas. Se trata de una niña de 12 años y de un menor de 16. Este se halla en grave estado y aquella falleció instantaneamente.

Poco después de las 14, D. Enrique Masellas, se presentó a la comisaría 37a., dando cuenta que momentos antes al dirigirse al cuarto de baño de su domicilio Del Colegio 821, encontró allí tendida en el suelo, ya cadáver, a su hija María Esther, de 12 años de edad, colegiala, quien había ingerido una dosis de cianuro de potasio.

Junto a su cuerpo se hallaba destapado un frasco conteniendo ese veneno que había sido adquirido por el padre de la víctima para exterminar hormigas.

Con respecto a las causas que tuvo la niña para adoptar esa extrema resolución, nada saben los padres de aquella a fin de establecerlas realizanse activas averiguaciones con conocimiento del señor juez de instrucción doctor Artemio Moreno, quien dispuso que el cadáver fuera llevado a la Morgue a los efectos de la autopsia.

—Por motivos que también se ignoran, ayer a las 19, el menor Ismael Fernández, argentino, de 16 años, con el propósito de quitarse la vida, se arrojó sobre las vías del Ferrocarril Oeste a la altura de la calle Añasco, en momentos que a gran velocidad avanzaba el tren eléctrico No. 291 que se dirigía a Liniers.

Fernández, al ser alcanzado por el convoy, sufrió lesiones en la cabeza y en el cuerpo y en grave estado fué recogido en una ambulancia de la Asistencia Pública que lo trasportó al Hospital Durand, donde se halla internado en estado delicado.

La policía de la sección 13a., ha dado aviso del hecho al señor juez de instrucción en turno.

Un ebrio cayó de un tren

SUFRIO LESIONES DE ALGUNA GRAVEDAD

Anoche a las 20 el sargento José Leiva de la comisaría 21a. encontró tendido en el suelo junto a las vías del Ferrocarril Central Córdoba a la altura de la calle Canning al sujeto Julio Jacobo Fasler, quien tenía el brazo derecho fracturado y lesiones en la cabeza.

Interrogado por el representante de la autoridad declaró que había caído de la plataforma del tren de pasajeros en que viajaba y que había salido de la estación Retiro a las 19 y 38.

Recogido en una ambulancia de la Asistencia Pública, Fasler fué conducido al hospital Fernández donde quedó internado.

En la comisaría 21a. se instruye el sumario respectivo.

Síncope cardiaco

Ayer a las 23 y 40 en la fonda Bartolomé Mitre 2752, Ernesto Atiguori, sufrió un síncope cardiaco y al ser trasladado al hospital Ramos Mejía dejó de existir.

La víctima había llegado a esta capital procedente de Viamonte el día 5 del actual y se domiciliaba en el comercio indicado.

La policía de la sección 7a. tomó la intervención del caso.

Llegó a la estación Constitución la víctima de un accidente

Hoy a las 6 y 45 llegó a la estación Constitución del Ferrocarril del Sud, procedente de Lamadrid, la señora Felisa A. de Barceló, argentina, de 54 años de edad, viuda, quien en la citada localidad al ser apretada por el carruaje en que viajaba y que volcó, sufrió la fractura de la pierna derecha.

La víctima fué transportada a la casa de unos parientes en la calle José Bonifacio 776 donde se asistirá.

La comisaría 16a. tomó la intervención del caso.

Supuesto demente

Por suponerse tenga las facultades mentales alteradas se encuentra alojado en la comisaría 25a. un sujeto que aún no ha sido identificado. Este fué detenido por un agente de la indicada sección, en la esquina de las calles Rivera y Canning.

Por faltar al respeto

En la esquina de las calles Federico Lacroze y Cabildo fué detenido el sujeto Dionisio Casas por haber faltado al respeto a una señora.

Atentados contra la propiedad

Esta madrugada a las 3, denunció en la comisaría 6a. Sebastián García que la noche anterior durante su ausencia penetraron ladrones al departamento número 3 que ocupa en la casa, Chile 1979 y le sustrajeron ropas y dinero por valor de 743 pesos.

Se dió cuenta de lo expuesto al juez doctor Yrigoyen.

—Del edificio en construcción Salas 754, autores desconocidos hurtaron a Severio Angel Maestrodomingue, un baúl conteniendo ropas que avalúa en 217 pesos.

—Emilio Feijóo denunció en la seccional 20a. que de su domicilio Rioja 930, le robaron los revólveres, que avalúa en 150 pesos.

Interviene el juez doctor Yrigoyen.

Reyertas y lesiones

En la comisaría 9a. se halla detenido José Jacket, quien a la hora 23 en el interior del Mercado de Abasto lesionó a puño a Antonio Mazziota.

—En el patio de la casa San Salvador 5066, raíz de una las incidencia, riñeron las mujeres María Andrade de Varela y María B. de Forno. Esta última fué levemente lesionada fué levemente lesionada en la frente por su rival que se alojado dtenida y Corrientes después de un cambio de palabras por cuestiones del momento. Alfonso Staferenzo aplicó un puntapie en la región abdominal a Andrés Franco. Este que perdió el conocimiento fué llevado para su curación a consultorio central de la Asistencia Pública.

El acusado fué detenido y se halla alojado en la seccional 5a.

El auxiliar Rubiane instruye el sumario de práctica.

Sombras que parecen arrojar piedras a los espectadores

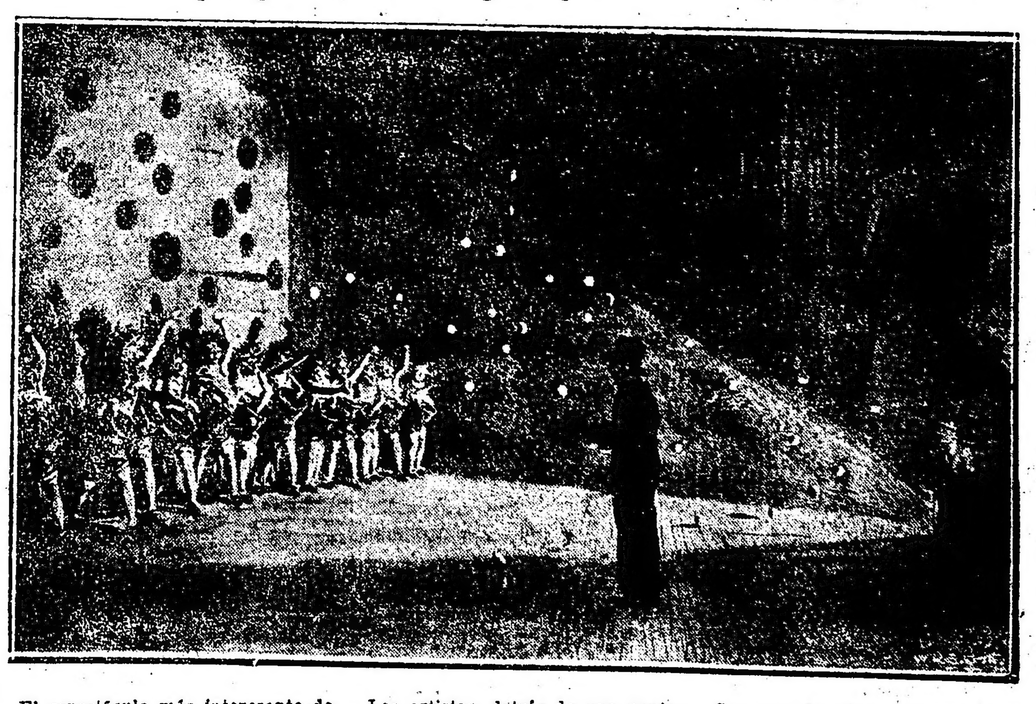

El espectáculo más interesante de los teatros de Londres y París, es la ilusión de que dan una idea los grabados que publicamos.

A cada uno de los espectadores se le regala unos anteopos muy curiosos: una de las "lentes" es de celuloide verde y la otra roja.

Los artistas, detrás de una pantalla, representan varias escenas de pantomimas. Sus sombras se proyectan contra la pantalla. Dichas sombras, miradas sin los anteojos, no tienen nada de particular; miradas a través de los "lentes" de celuloide, se transforman, adquieren relieve, parecen sólidas.

Las mencionadas sombras parecen que arrojaran pelotas a los espectadores. En realidad, como se ve en el grabado, los artistas arrojan dichas pelotas contra las linternas. La luz de algunas linternas es verde y la de otras es roja. Esto hace que las sombras aparezcan rodeadas por un halo de color.

Pintura Escultura y Arte Decorativo

CUADROS CELEBRES

"MADAME RECAMIER" POR DAVID

"Madame Recamier", por David

La duquesa de Abrantes, en sus espirituales memorias, hablando de madame Recamier, elogia "su frescura de Hebe, así como la gracia de su sonrisa", cuando aquella escultural Aspasia de la Restauración contaba apenas diez y ocho años.

Fué alrededor del 1800, y en sus veintitrés años de edad, que el maestro David, emprendiera la ingrata tarea de ejecutar su retrato, en una toilette y una actitud cuya propia simplicidad atestiguaban lo inoficioso de la coquetería para realzar una belleza que se bastaba a sí misma.

Un pequeño "rapn", de rostro vivo y penetrante, daba vueltas en el taller, acariciando con pincel inexperto los accesorios de la tela. Aquel muchacho desconocido se llamaba Ingres, Madame Recamier, la displicente modelo, estaba por cierto muy lejos de imaginarse que al hacerlo entre aquellos dos hombres, posaba delante de dos artistas capaces de asegurarle una gloria póstuma, que sin ellos no hubiera conocido. El retrato de David, no le gustaba sin embargo; chocábale particularmente que el artista la representase los pies desnudos, actitud plebeya que no le correspondía, malgrado su abolengo ático y hasta mitológico.

Madame Recamier, deseosa de verse inmortalizada, fué entonces a visitar al joven pintor Gerard, discípulo de David, cuyo talento gracioso y elegante, comenzaba a ser apreciado del gran mundo. Sin renunciar por ello al primer retrato, quería no obstante asegurarse una efigie más ventajosa a su entender.

Sin embargo, la delicadeza de Gerad, obligóle de inmediato a consultar a su maestro, quien le aconsejó aceptara la comanda, si bien juzgó por su parte muy incorrecto el proceder de su aristocrática modelo.

Fué así que cuando madame Recamier se presentó nuevamente en su taller, David negóse a proseguir en la obra, declarándole: "las damas tienen sus caprichos, pero los artistas también. Vuestro retrato, señora, me gusta como es, y por consiguiente, lo guardo tal como está".

De ahí que la pintura quedase sin terminar.

Ahora bien, el dios desconocido que se burla de la voluntad de los hombres, complaciéndose en contrariar sus designios, dió muestras de una maliciosa complacencia en favor de esta imagen: así, a pesar de madame Recamier, que le había despreciado, a pesar de David que le abandonara, y a pesar de Gerard, que se esforzó en un retrato agradable, en reflejar la sonrisa espiritual de que nos habla la duquesa de Abrantes, la obra sobrevivió tomando puesto de honor entre las mejores telas de la pintura francesa y constituyendo desde entonces, a los ojos de todos, el verdadero retrato de madame Recamier.

¿Y no era acaso justicia — pregúntase un crítico perspicaz: Moreau-Vauthier — que en la frialdad d este esbozo, que en lo incompleto de esta obra, detenida en el camino como una promesa indefinidamente formulada, no era acaso justicia que se conmemorara en ella el recuerdo de una mujer que respondía en forma tan absoluta a la definición de la mujer: "Una invitación a la felicidad"? Madame Recamier mantúvose, en efecto, durante toda su vida, dentro de la reserva de aquella invitación. Lucién Bonaparte, el duque de Montmorency, el duque de Laval, el príncipe Augusto de Prusia, Benjamín Constant, Chateaubriand y tantos otros que frecuentaron su maravilloso salón de L'Abbaye au Bois, y que sufrieron por ella de un amor sin esperanza.

No podemos menos que aprobar la delicada ironía que embalzama su altiva belleza, en el encanto melancólico de este interior vacío, entre aquellos muebles rígidos, donde la dama espera y esperar para siempre que su pintor David, termine de pintar su esfumada sonrisa, que, como en la vida, quedara trunca irremediablemente.

PINTORES ARGENTINOS

ERNESTO DE LA CARGOVA

"Pensativa"

"Andaluza"

Cuando se escriba la historia de la pintura argentina — lo que ya va siendo una necesidad impostergable, para sentar bases y fijar valores, la personalidad de don Ernesto de la Cárcova tendrá en ella un doble significado, el de uno de nuestros mejores artistas, y el de uno de nuestros más fervientes estetas. Ha sido, en efecto, de la Cárcova, uno de los factores más eficientes en el proceso y feliz gestación del arte argentino: no sólo por su obra siempre elevada y de una sinceridad nunca desmentida, sino y mucho, por su prédica entusiasta de todos los instantes en pro de la cultura del ambiente y de la divulgación progresiva de un ideal estético.

Si nos detenemos a considerar lo que era Buenos Aires, treinta años atrás, y especialmente en lo que al arte se refiere, podremos valorar el heroísmo que implicada, para un hombre de raza como él señor de la Cárcova, el hacer profesión de fe de de la cosa artística, por entonces considerada por la mayoría como de poco más menos, y de la industriosa incumbencia de fotógrafos extranjeros y otros profesionales de la aventura.

Fué aquella la época heroica de la pintura argentina, su "campaña del desierto" en que un reducido grupo de jóvenes exaltados, afrontando no sólo la incomprensión sino hasta el ridículo, se lanzó a la conquista de su Tebaida espiritual, guiados en la lírica empresa po rel brillante oriflama de un hermano mayor, que ya por aquel entonces era casi un maestro: el inolvidable Sívori, cuyo busto recientemente erigido entre las rosas de Palermo, es el primer homenaje de Buenos Aires a un artista suyo.

Todavía recuerda de la Cárcova el pintoresco entrevero de la época, allá, cuando la fundación de la Sociedad Estímulo de Bellas Artes y la apertura del primer Salón Anual, organizado en los altos del Banco Italiano, salón que tuvo la virtud de aguzar el ingenio y despertar la ironía — por cierto tristemente significativos — de la "jeunesse dorée" de entonces, que inventó a su respecto aquel sandio lugar común de "Cuidado con la pintura!", que todavía suele andar en boca del vulgo.

"Caperuza roja"

Los artistas luchaban en toda forma, y algunos hasta con la indumentaria apostólica de Murger, que pasearon por la vida cotidiana como una audaz bandera que afianzara un principio. Y "Tribulat bon homme", el clásico burgués, después de reir Giudice, el impresionista Malharro y escultores como Correa, Morales y de Pol.

En la carrera de don Ernesto de la Cárcova, este período corresponde pictóricamente al realismo, que se apareja en su obra a las teorías humanitarias, "cheres a toute jeunesse". Pinta entonces de la Cárcova su célebre cuadro "Sin pan y sin trabajo", por cierto una de las piezas más significativas de arte argentino existentes en el Museo Nacional.

Hay allí una honrada intención de pintura que se propone acercarse con fidelidad a la naturaleza, fiándose por completo a la ciencia y conciencia del dibujo.

Es un ambiente frío, voluntariamente concebido en trágica desnudez. El propio espíritu de la escena por supuesto, rechaza toda alegría de color. Sin embargo, en el paisaje, la fineza de los grises presagia al artista de hoy, a pesar de su sólida factura, este cuadro no representa el verdadero carácter de nuestro pintor. Es que el obrerista de ayer, que había leído a Zola, no era tal. En su fondo dormitaba un aristócrata recalcitrante, amigo de la "ducal decrepitud del raso" y de las medias tintas espirituales que sólo florecen en la intimidad de un ambiente: "sabiamente dispuesto",, a la manera de Des Esseintes.

No quiere decir esto que de la Cárcova se haya apartado de la naturaleza para caer en la delicuescencia o en la "micorerie"; al contrario, sólo que ha aprendido a mirar mejor y se ha acostumbrado a sonreir.

Este sentimiento, diremos, distinguido de la naturaleza, no considerada como realidad absoluta, sino "en rapport" a la acción sentimental que ella suscita en un hombre de cultura to de la Cárcova en su primer viaje a Europa en 1892, y no tanto en atraído por la gloria de Roma, sino en Francia, cuyo moderno helenismo debía seducir su juventud. Aunque discípulo de Lhermitte, el joven pintor argentino supo mantenerse dentro de aquella libertad de que hablábamos y gustar de la frescura, sin caer en los rigorismos académicos del autor de "La fileuse", abriendo al par los ojos a la luz abrileña de la mañana impresionista, que por aquel entonces irradiaba su gracia latina sobre los jardines de Lutecia.

Don Ernesto de la Cárcova

Dentro del orden y la medida, que son los ejes de diamante de su obra, consiguió de la Cárcova adueñarse de la luminosa experiencia y, sin volver la espalda a las viejas teorías de su juventud, hallan el justo término medio donde su temperamento alcanzase su natural desarrollo.

"Ninón"

Desde entonces, la pintur ade Ernesto de la Cárcova ha sido una marcha ascendente y serena hacia la luz, pero una luz discretísima, donde el gris y el violeta mantienen su dulce imperio y el recogimiento de la hora predispone a la confidencia y la expansión espiritual.

Ernesto de la Cárcova: "Sin pan y sin trabajo". (Cuadro existente en el Museo Nacional de Bellas Artes)

Así vamos, desde el retrato de su señora — primer premio del Salón Nacional de 1914 — de un ambiente de serena intimidad, hasta las sutiles cabecitas de hoy, cuya gracia genuinamente francesa sin mengua de una expresión personal, indican en el artista un desarrollo cada vez más juvenil y aristocrático.

Fernán Félix DE AMADOR

LA ILUSTRACION MODERNA

Jean Gabriel Daragués

Un recrudecimiento tal vez momentáneo del gusto por los libros ilustrados, que las exigencias onerosas de la impresión transforman en ediciones de lujo; una amable tendencia a la especulación de parte de los compradores y sobre todo un espíritu de reacción contra la rotativa y la literatura barata, ha multiplicado en estos últimos años las bellas ediciones en papel de calidad.

Para ilustrar los numerosos textos y sobre todo para llevar a la ilustración una nota más nueva y llamativa, algunos editores creyeron oportuno solicitar el concurso de pintores de talento, con el propósito de decorar determinadas obras impresas sobre Holanda o Japón.

Fué un verdadero desastre.

Esta tentativa acabó de pervertir el gusto del público, desconcertando por otra parte a la clase de los viejos bibliófilos que se replegaron en buen orden, limitándose a las ediciones tranquilas más aceptables para ellos.

Laforgue: "Las moralidades legendarias: Lohengrin". (Edición de La Banderole).

Para ilustrar un libro, es necesario conocer su fabricación, la materia con la cual se ha hecho y después interesarse por él. Una ilustración, se une estrechamente a la tipografía que la rodea. El ilustrador, por más genio que tenga, se somete siempre al texto que comenta. Sin embargo, es cierto que puede someter también la tipografía de la obra a la concepción de sus propios dibujos.

Era necesario volver a repetir ese resumen de todo lo que se ha dicho, desde estos últimos años sobre la ilustración de los libros, para llegar a la personalidad de Daragnes, uno de los ilustradores más típicos de nuestra generación. Muchos pintores y fantasistas de nuestra época, se someten difícilmente a la disciplina de un texto, por más interesante que les parezca: prefieren, aparte de la ilustración, inspirarse de una obra elegida entre todas para poner sobre cartón una docena de estampas, sin preocuparse de la impresión del libro. En este caso, sólo la

"Marie Donadieu", de CH.-L. Philippe. (Edición Mornay et Cie.)

Era un caso que debía preverse: la decoración de un librero no es por cierto la misma que puede hacerse en una sala de espectáculos o en una capilla. No se trata de determinar aquí si el pintor en afrescos es más o menos artista que el ilustrador; lo indiscutible es que estas dos profesiones no pueden confundirse la una con la otra.

fantasía y la inteligencia imperan, y naturalmente, esa interpretación de la literatura puede parecer seductora.

Pero, en cuanto el dibujo debe entrar en el cuadro limitado por una página ya llena de valores tipográficos, se impone una disciplina, que reduce singularmente el número de

"La maison enchantée", de G. de Nerval. (Edición León Pichon)

los grandes ilustradores de nuestra generación.

Entre ellos, Gabriel Daragnes se distingue por sus numerosas cualidades: la de la sabiduría, la de la inteligencia, la de la asimilación rápida y la de una cierta cultura literaria, siempre necesaria en los pintores.

En toda la obra de Daragnes, singularmente importante, se afirma su propia personalidad, una naturaleza romántica, a veces bastante brutal, de una franqueza aguda, hábil para descifrar el misterio y volverlo decorativo a nuestros ojos.

Ya sea que el artista dibuje determinadas escenas amorosas o bien interprete unos paisajes de París, su temperamento áspero y preciso, hasta en los juegos más fantásticos de la imaginación, da a toda su obra, si bien inspirada en diversas fuentes, una unidad indiscutible.

Hojeamos con Daragnes: "La balada de la cárcel de Reading", "El cuervo", "El señor d'Amorcoeur", "La mano de la gloria", "A bordo de la Estrella Matutina", "El amante de las amazonas", "María Donadieu" o "Las moralidades legendarias" y veremos que la expresión del artista permanece evidente: es la de un romántico modernizado por el esfuerzo de sus predecesores y por sus dones naturales.

Es éste un rasgo significativo en la obra de Daragnes, equivalente, por otra parte, al de muchos escritores de su generación, que aportan a la expresión romántica de su imaginación, los procedimientos mejorados del naturalismo y las audacias de un lirismo, atenuadas no obstante por el freno de la lógica.

Si un arte característico de nuestra época atormentada consigue, a pesar de las desinteligencias internacionales, abrirse un camino a través del mundo, podemos estar seguros que éste tratará de desentrañar un principio en el desorden prestigioso y fecundo de los escritores modernos.

Hablando de los predecesores de J. J. Rousseau, M. Pierre Mille afirmaba que aquellos no habían encontrado su verdadero idioma, es decir, el instrumento susceptible de presentar a sus ideas bajo el mejor aspecto. Paréceme que hoy está pasando lo mismo. Nuestra época no ha encontrado todavía su verdadero idioma. Se nos aparece literariamente en una confusión magnífica, que ha de constituir, sin duda, más tarde, una fuente maravillosa de emoción para las generaciones venideras.

Es comprensible, por lo tanto, que el papel del ilustrador, unido estrechamente a esta generación, resulta difícil e ingrato, exigiendo una flexibilidad de inteligencia poco común.

Daragnes es uno de estos ilustradores y cuenta entre la media docena de imagineros franceses, que se mantienen, a pesar de lo novedoso de su estilo, dentro del verdadero concepto de la ilustración. Es, en primer término, un ilustrador dramático: pocos como él han sabido fijar en forma más sintética la cualidad del drama. Una llamarada trágica ilumina los personajes, antiguos o modernos, que hace revivir bajo su punta de acero.

Sería, al decir de Mac Orlan, el ilustrador ideal para "Las trágicas", de Agrippa d'Aubigné. Este es su mejor elogio y al par su clasificación más acertada.

"Protée", de Claudel. (Edición de la N. R. F.)

DE LAS PROVINCIAS Y TERRITORIOS

BUENOS AIRES

DE LA PLATA

(DE NUESTRA AGENCIA)

EL CAMINO DE SAN FERNANDO A ESCOBAR

Felicitaciones dirigidas al gobernador de la Provincia por los vecinos de Escobar

LA PLATA, marzo 25.— El gobernador señor Cantilo ha recibido los siguientes telegramas:

"Habiendo llegado al conocimiento de este vecindario de Ingeniero Maschwitz la determinación del Gobierno de V. E. de iniciar cuanto antes las obras del camino que unirá San Fernando con Escobar y siendo esta localidad una de las tantas favorecidas por los grandes beneficios que tan importante y necesaria obra ha de reportar, por espontánea unanimidad este vecindario se permite dirigir a V. E. el presente telegrama como acto de agradecimiento por tan feliz determinación, haciendo extensivas nuestras felicitaciones al señor ministro de Obras Públicas doctor R. Jáuregui.

Saludamos a V. E. con el mayor respeto: José Romá, Agustín Rebuffo, Manuel Villar, Blas Larripa, N. Johamensin, Jesús Aradas Hnos., Aradas y Musa, Eduardo Millet, Vicente Larripa, R. Trasande, Juan Piest, Enrique Rizzi, Federico Chauvin, Carlos Guaynini, Teodoro Lemani, L. Champuis, Ernesto Wods, Antonio Porta, Angel Castro, Enrique Hayne, Eduardo Lheridan, M. Jiménez, Juan Porta, Santos Roberto Justo Beliera, Juan Burgeño, Teodoro Villini, Gens Bath, Pablo Agargi.

Con el decreto de fecha 12 del actual disponiendo la construcción de un puente sobre el río de Las Conchas y del camino de San Fernando a Escobar el Gobierno de V. E. resuelve el problema más importante para el progreso de los pueblos que serán beneficiados por esas obras. El pueblo de Matheu, comprendido en ellos, festeja jubiloso ese acontecimiento y le envía a V. E. sus más calurosos aplausos. Dios guarde a V. E.— Juan M. Bancalari, R. Bacigalupo, R. Bancalari, A. T. Márquez Milani, Deppe Cía.; Guillermo D. Cabral, Pedro Casenave, Aníbal J. Cabral, Millené Hnos., H. Ripalda, José Ameghino, J. Cerutti, Juan Sbravatti, Mis Segoya Hnos., Casall y Desideri, José Garay y Cía., Eduardo A. Sampietro, Alfredo M. Pinero, Manuel C. Vergara, Silvio Lanzeti, J. F. Vda. de Portillo, Amadeo Leguizamón, Peregrino R. Castro, P. Martínez Melo, J. Crespo, Carlos y Bautista Dell'Aqua, Juan Turen, Julián Murad, Salvador E. Melo, Pedro Salvo, Juan López, Lorenzo Barello, Juan Cavarse e hijos, Enrique Genta, Juan León, Francisco López, José Bigliola, Bartolo L. Gallo, Linder A. Bruno".

El pueblo de Zelaya une sus aplausos a los que sin duda recibirá V. E. de los otros pueblos que serán beneficiados por el decreto del 12 del actual ordenando la construcción del puente sobre el río de Las Conchas y del comino de San Fernando a Escobar y que sacará de su casi absoluto aislamiento a los pueblos con los grandes centros.— Bartolo L. Gallo, Juan Tegaldo; Pedro Richards, Juan Rivara, Roberto Marín, Santiago Boggio, Amadeo Silvani y siguen veinte firmas más.

"En estos momentos el pueblo de Escobar sin distinción alguna, congregado en la plaza recuerda el nombre de V. E. y del señor ministro de Obras Públicas doctor Rodríguez Jáuregui y resuelve enviaros con este despacho el más grande de sus aplausos por la obra de progreso y bienestar que significa para este y otros pueblos vecinos, la construcción del puente sobre el río de Las Conchas y del camino de San Fernando a Escobar, dispuesto por decreto del 12 del actual que V. E. y su digno colaborador, pueden estar seguros que con ellos quedarán por siempre ligados sus nombres a los vecindarios favorecidos.

Saludan a V. E. por las asociaciones Liga Patriótica Argentina, Juan María Picabea; Sala de Primeros Auxilios, Francisco C. Lauría; Italiana de Socorros Mútuos, Carlos Pernigotti; Cosmopolita de Socorros Mútuos, Angel Ferrari; Escobar Club, Arturo Videla; Club Atlético Independiente, Alejandro Dows; Defensores de Escobar, Juan B. Neisse; Asociación de Fomento, Carlos Gauwieler; Asociación Escolar, Antonio Gioia (hijo); Unión Musical, Héctor Bagliarnié; Centro La Oración, Marcos C. Capello; Comité Billiken, María E. Misenta; Club Pompeya, Nicolá Gioia Club Atlético Luis Angel Firpo, Estanislao Aleu. Por las instituciones públicas, Juan P. Asborno, Antonio Turili, Santiago Minares, Enrique De Alesandro; Pedro Odeon y Pedro Fernández. Periódicos: "El Imparcial", "Noticiero Parroquial". Por el comercio, industria y gremios: por [illegible] Gampana, Bastor Ballester, Rafael Martínez, Marcos Capello, (siguen las firmas de comerciantes en número de ochenta y siete).

—Este decreto se dió por intermedio del Ministerio de Obras Públicas.

Ferrocarril Provincial de la Plata al Meridiano V

PAGO DE MATERIALES, FLETES Y TRABAJOS PARA LOS NUEVOS RAMALES

LA PLATA, marzo 25. — El Poder Ejecutivo, por resolución del Ministerio de Obras Públicas, ordena expedir a favor de los señores Dates y Hunt, en pago del 50 o|o de material para los nuevos ramales del Ferrocarril Provincial, y del interés correspondiente, las siguientes letras de Tesorería a 180 días de plazo.

Una por $ 117.009.91 o|s, otra por $ 4.068.96 o|s y otra por pesos 15.708.48 o|s (en calidad de pago); una por $ 3.510.29 o|s, otra por $ 122.07 y otra por $ 471.25 o|s (en calidad de intereses).

El material de que se trata, descargado el día 29 de febrero último, del vapor "Eglantier", en el puerto de La Plata es el siguiente: 3.203.223 kgs. de rieles, 16.668 de tornillos y 110.160 de tirafondos.

—Por otra resolución del mismo ministerio, el Poder Ejecutivo ordena librar a favor de dichos señores Dates y Hunt una letra de Tesorería a 180 días de plazo, por pesos 135.739.61 o|s, en pago de trabajos efectuados durante el mes de febrero último en los ramales de La Plata a Avellaneda y Beguerie a Azul, del Ferrocarril Provincial; otra, por $ 7.467.56 o|s, por el mismo concepto, reteniéndola en concepto de garantía según el contrato respectivo de esos trabajos y otra por $ 4.072.19 o|s, en pago del interés al 6 o|o anual de la primera letra.

A la vez, el Poder Ejecutivo ordena transferir al ítem 129 del P. V. (partida de 600.000 pesos m|n para pasajes, transportes, etc.) la suma de $ 6.144.18 o|s, importe de fletes para estas obras por el citado mes de febrero.

Escuela de Avicultura de La Plata

INSCRIPCION DE ALUMNOS PARA EL CURSO DE 1924

LA PLATA, marzo 25. — En la Escuela de Avicultura de La Plata, continúa abierta la inscripción de alumnos para el curso de 1924. Las condiciones de ingreso en este establecimiento, son:

1a. Ser mayor de edad o tener el consentimiento de los padres o tutores en caso de minoría.

2a. Saber leer y escribir y las cuatro reglas de la aritmética.

3a. Presentar referencia a satisfacción del director, que acredite las exigencias antedichas, como así la buena conducta y grado de moralidad del aspirante.

La matrícula como la enseñanza, es completamente gratuita. La escuela cuenta para la enseñanza con planteles de aves de todas las razas, sótano para incubar hasta 5 mil huevos a la vez, aulas, talleres de carpintería, hojalatería y mecánica.

El plan de estudios comprende: avicultura, apicultura, cunicultura y colombicultura.

Al cabo de un año de estudios, se otorga el título de avicultor.

Las becas que otorga la escuela deben solicitarse en papel sellado de un peso, acompañando certificado de pobreza con la firma de dos testigos.

INTENDENCIA MUNICIPAL DE LA CIUDAD DE SALTA

OBRAS DE PAVIMENTACION

Licitación pública

Llámase a licitación pública por el término de treinta días a contar desde la fecha, para la ejecución de las obras de pavimentación con concreto asfáltico de cincuenta y una cuadras de la ciudad de Salta.

Las propuestas deberán presentarse al Jefe del Departamento de Obras Públicas, en las condiciones establecidas en el pliego respectivo, bajo sobre cerrado y lacrado, hasta el día Lunes 21 de Abril de 1924, a las diez y seis horas treinta minutos, en que se procederá a su apertura en la secretaría de la gobernación, ante los miembros de la comisión de pavimentación, escribano de gobierno, jefe del Departamento de Obras Públicas, e interesados y demás personas que quieran presenciar el acto.

Por los pliegos de condiciones y especificaciones y demás datos, los interesados deberán recurrir al Departamento de Obras Públicas de la provincia de Salta (Casa de Gobierno), de horas 8 a 12. — H. A. Bavio, Jefe del Departamento de Obras Públicas.

19|475 v. abril 23.

MUNICIPALIDAD DE LEANDRO N. ALEM

Llámase a licitación pública por el término de 30 días, a contar desde la fecha, para la provisión de alumbrado eléctrico en los pueblos de Vedia, Alberdi y Alem, de este partido. Las bases y pliego de condiciones están a disposición de los interesados en esta secretaría.

Vedia, marzo 1 de 1924.

Doroteo Guibelalde
Intendente

Pedro Di Carlo
Secretario

19|413 v. mzo. 30

Municipalidad de Almirante Brown

Llámase a licitación por el término de 20 días, a contar desde la fecha, para la construcción del adoquinado a base de conchilla de las calles que se indican a continuación en este partido:

a) Seguí desde la terminación del adoquinado actual hasta el camino Real, b) Bartolomé Mitre desde el Boulevard Espora hasta unirse con el adoquinado existente al llegar a la estación Mármol, c) Demaría desde Canale a Cesáreo Amenedo, d) Rosales desde Plaza Almirante Brown hasta Erezcano, e) Ferrari desde Bartolomé Mitre hasta Cesáreo Amenedo, f) Boulevard Espora entre las plazoletas Espora y Rosales, g) Bynon vías del ferrocarril a Ingeniero White, h) Brown de Plaza Azopardo a Erezcano, i) Bouchard de Plaza Azopardo a Erezcano; j) Bouchard de Drumond a Aseretti, k) Larrosa de Drumond a Aseretti, k) Larrosa de Plaza Bynon a Mitre, l) Aseretti de Bouchard a Forge, ll) Toll de Bouchard a Forge, m) Toll a Toll circundando la Plaza Aseretti, n) Bouchard de Espora a Castelli, ñ) Castelli de Plaza Rosales a Bouchard, o) Somellera de Canale a Cesáreo Amenedo, p) Espino de Valentín Alsina, a Ferrocarril Sud, q) Norther de Cordero a Valentín Alsina, r) Uriburu de Espino a Seguí.

Las bases y pliego de condiciones se hallan a disposición de los interesados, en la secretaría de esta Municipalidad, a donde podrán solicitarse todos los días hábiles, de 8 a 12 horas.

Las propuestas se abrirán en la secretaría de la Intendencia Municipal el día sábado 5 de abril próximo, a las diez horas, en presencia de los interesados y vecinos que concurran.

Almirante Brown, marzo 8 de 1924.— Abel E. Valenzuela, Intendente Municipal; Roberto F. Raineri, secretario.

19|427 v. 27 marzo

GRATIS
CATALOGO
2500 CASAS en VENTA
Cía. Nacional de Tierras
LAVALLE 1172

En la gobernación

IMPORTANTE CONFERENCIA

LA PLATA, marzo 25 — En el despacho del gobernador de la provincia se realizó una importante conferencia de la que participaron los ministros de Obras Públicas, Dr. A. Rodríguez Jáuregui, de Gobierno, doctor José O. Casón, de Hacienda, don Salvador M. Viale, los oficiales mayores de los ministerios señores ingeniero Enrique Zuleta, doctores Faustino J. Legón y Benigno Larrea, el subcontador de la provincia, señor Aráuz, y el habilitado de obras públicas don Hipólito Echevarría.

En la conferencia, que se prolongó durante varias horas, se tocaron importantes tópicos, se resolvieron numerosos asuntos y se proyectaron diferentes medidas administrativas para el porvenir.

El gobernador señor Cantilo fijó su criterio en diversas cuestiones y se determinó, en definitiva, de qué manera serán administradas varias partidas del presupuesto vigente.

Entre los distintos asuntos considerados, figura uno que se refiere a las tarifas de publicaciones de avisos en diarios, cuestión oportunamente planteada por el Ministerio de Obras Públicas, que el subcontador Aráuz hizo suya.

La conferencia se dió por terminada poco después de las 17 horas.

Policía de la provincia.—División de Investigaciones

NUMEROSAS CAPTURAS

LA PLATA, marzo 25.— Por haberlo solicitado la División de Investigaciones a su similar de la Capital Federal, fué detenido por ésta el sujeto Juan López o Valdemar o Quiroga, etc., acusado de una importante defraudación en la provincia.

El referido será puesto a disposición del señor juez que entendiera en la causa, por intermedio de la jefatura de policía.

—En igual forma fué detenido por la División de Investigaciones de Córdoba, el sujeto Eugenio García, con captura recomendada por abuso de armas, habiéndose enviado en su busca, a los efectos de ser puesto a disposición del señor juez del crimen doctor Juan A. Roth.

—En Mendoza fué detenido Gustavo Puggi, quien tenía la captura recomendada, por defraudación, en esta provincia y por solicitarla el señor juez federal a cuya disposición ha sido puesto.

—El empleado Arturo Represa, del gabinete Seguridad Personal, detuvo a la menor Elsa o Estela Goldecuk, cuya captura se recomendaba a pedido de sus padres por haberse fugado del hogar.

—Un empleado del gabinete Robos y Hurtos procedió a la detención del menor José Amoia, quien tenía la captura recomendada por la misma causa que la anterior.

—El menor Luis Arturi fué detenido por el empleado de ésta José M. Peralta, en momentos que realizaba la venta de billetes de lotería de Montevideo.

—El empleado Carlos Castillo, mediante el cotejo de las fichas dactiloscópicas, comprobó que el sujeto Juan Carrizo, detenido por la policía de investigaciones de Bahía Blanca, en Ingeniero White, tenía la captura recomendada por robo en General Villegas, bajo los nombres de Octavio Carrizo y Julio Amador.

Por el mismo sistema, el referido empleado, comprobó que el detenido Juan Monge era el autor de un robo a Dalmacio Izauri, en Lincoln, por cuya causa hallábase con la captura recomendada.

—El subcomisario de investigaciones don Alberto F. Sala y el oficial inspector Julio Cleto López, detuvieron en San Martín a los ladrones conocidos Arturo Rojas, Manuel González y José Zanotti, todos ellos con numerosas entradas por diversos delitos.

Los mismos funcionarios procedieron a la detención del sujeto Daniel Carmona o Carmonet, con seis entradas por robo y cinco por hurto, estando éste clasificado entre los ladrones internacionales.

—Los empleados Francisco Olivetto y Andrés Berretta, detuvieron en Remedios Escaalda, al sujeto Melchor García o Juan Belani (a) El Toro, acusado de robo en Quilmes, atentado a la autoridad en la persona del agente Laurentino López en Salto y hurto en Avellaneda.

Unión Cívica Radical de la Provincia

Elecciones del 30 de marzo

2a. SECCION ELECTORAL

Candidatos a senadores

Sr. Carlos E. Muntaabsky
Dr. Horacio Pérez de la Torre
Dr. Vitelmo A. Carbajal
Sr. Gabino A. Tapia
Sr. Ricardo Obligado
Sr. Pablo S. Migliaro

4a. SECCION ELECTORAL

Candidatos a senadores

Sr. Francisco N. Lettieri
Sr. Jorge A. Young
Dr. Alejandro O. Suárez
Sr. Juan B. Monferrand
Sr. Mateo Muro
Sr. Graciano Ordoqui
Sr. Guillermo Gougy

5a. SECCION ELECTORAL

Candidatos a diputados

Sr. Juan A. Piou
Dr. Néstor I. Aparicio
Sr. Norberto Dantiacq
Sr. Alejandro Armendariz
Sr. A. Narciso Burgueño
Sr. Bernardo Lesquerre
Sr. Félix L. Pizarro
Sr. Alfredo J. Sanders
Sr. José G. Calderón
Dr. José Quinteros Luque
Sr. Daniel Mc. Cormick
Sr. José M. Villaverde

6a. SECCION ELECTORAL

Candidatos a senadores

Dr. Victoriano de Ortúzar
Dr. Antonio C. Maciel
Sr. Hipólito Bordenave
Sr. Eduardo Gonzáles
Sr. Francisco C. Camet
Sr. José P. Casella

Candidatos a diputados

Dr. Emilio Solanet
Dr. Javier M. L. Erize
Dr. Ramón Ayala Torales
Sr. Roberto S. Maciel
Sr. Esteban Maritorena
Sr. Francisco Uzal
Sr. Amparo B. Castro
Sr. Carlos Frey
Dr. Guillermo Meana
Sr. Federico Mainini
Sr. Faustino A. San Martín
Sr. Bartolomé J. Buratovich
Sr. Florentino Alberdi

Universitarias

FACULTAD DE AGRONOMIA

LA PLATA, marzo 25. — Se hace saber que el 1.o de abril próximo se vence el pago de la primera cuota de derechos arancelarios, pasada dicha fecha no se permitirá la inscripción a los cursos respectivos.

Celebró sesión el Concejo Deliberante

LA PLATA. marzo 25. — Celebró sesión el Concejo Deliberante, bajo la presidencia del señor Haramboure.

Después de darse lectura de los asuntos entrados, se resolvió, de acuerdo a un mensaje del D. E., ampliar hasta el día 10 de abril, el plazo para el pago de patentes de rodados.

En seguida se pasó a considerar el presupuesto municipal que, en la última sesión realizada, había quedado sancionado en parte.

El Sr. Lagos insistió para que se repusiera en el presupuesto un capataz general para la dirección de Paseos y Jardines, asunto que fuera el motivo por el que quedó sin número el Concejo en la sesión anterior.

En virtud de las consdieraciones formuladas acerca de la necesidad de reponer a dicho empleado y después de ciertas aclaraciones hechas por el presidente de la Comisión de Presupuesto, señor Maiztegui, y del señor Chinchurreta, el Concejo resolvió incluir el capataz general, con la asignación mensual de 130 pesos.

Nuevamente el Sr. Lagos refirióse a los sueldos menores de 200 pesos, diciendo que debían ser aumentados en un 20 o|o. De acuerdo a una moción de este concejal, que sólo fué satisfecha en parte, se aumentó a 105 pesos el sueldo de 10 jardineros cuyas remuneraciones estaban fijadas en 100.

Las palabras calurosas del Sr. Lagos, en beneficio de los sueldos del personal obrero municipal, motivaron en repetidas ocasiones prolongados aplausos de la barra, que anoche formaban cerca de 200 personas. Estas manifestaciones dieron lugar a que la presidencia llamara seriamente la atención de la barra.

Con el fin de rebatir las palabras del Sr. Lagos, el concejal Lugones reseñó brevemente el cálculo de recursos y gastos de la comuna, para manifestar que no era posible, en todos los casos, hacer los aumentos en la forma que todos deseaban, pues era menester evitar que se resintieran las finanzas, cuyo equilibrio requería un especial cuidado.

Luego se aumentaron en 5 pesos los sueldos de 54 peones de la Dirección de Paseos y Jardines.

El inciso 9, correspondiente a la Dirección de Rentas, se aprobó sin discusión.

Al tratarse el rubro Cementerio, el Sr. Raffaelli propuso un aumento para los sepultureros, capataz y jardinero, cuyo trabajo, dijo, era excesivo, pues cumplían hasta 14 horas diarias de servicio.

Esta moción no prosperó, aprobándose como estaba el despacho de la comisión.

En seguida se levantó la sesión.

Notas judiciales

LA PLATA, marzo 25. — El juez doctor Aramburú, por la secretaría Peredo, dictó sentencia en el juicio seguido por Frontali Sebastián A. M. contra La Rural, sociedad anónima, sobre accidente de trabajo, condenando a la compañía demandada a depositar a nombre del actor y a la orden del Departamento Provincial de Trabajo, la suma de 4.600 pesos moneda nacional y sus intereses a estilo de Banco, con costas.

De Necochea

ASCENSO DE UN FUNCIONARIO

NECOCHEA, marzo 25. — El comisario de policía local, señor Simón Varela, acaba de ser ascendido por el P. E. a primera categoría.

Esta medida del gobierno, merecida y justiciera, ha causado excelente impresión en ésta, donde el agraciado goza de generales simpatías, tanto por las calidades de su carácter como por la acción policial que desarrolla en el partido.

De Tandil

HIZOSE OBJETO DE UNA DEMOSTRACION A DON ESTEBAN MARITORENA

TANDIL, marzo 25. — El club Alem, de la U. C. Radical, ofreció ayer en el "Manantial de los amores" una comida en honor del candidato a diputado provincial por la 6a. sección, don Esteban Maritorena y los ex-funcionarios municipales del partido, señores Luis C. Lunghi, Lorenzo G. Rollando, Carlos Linstow, Pedro Castells y Severo Saralegui.

El mal tiempo reinante no fué óbice para que se congregaran en el pintoresco paseo más de 200 personas, ávidas de testimoniar su más franca solidaridad con los obsequiados.

Terminada la comida, que fué servida al aire libre, pronunciaron entusiastas discursos el presidente del Club Alem, don José A. Cabral y el ex-secretario municipal don Luis C. Lunghi, los que eran interrumpidos a cada instante por los aplausos y las aclamaciones de la concurrencia.

La lluvia caído poco después, obligó a la concurrencia a retirarse hacia la ciudad, donde en el café Tokio volvieron a reunirse para continuar el programa preparado al efecto, dentro de la mejor armonía y el más elevado espíritu partidista.

Demostración ofrecida por el Club Alem de la U. C. Radical, al candidato a diputado provincial, don Esteban Maritorena, y a los ex funcionarios municipales del partido, señores Luis C. Lunghi, Lorenzo G. Rollando, Carlos Linstow, Pedro Castells y Severo Saralegui.

De Remedios de Escalada

EXPLORADORES DEL PLATA

REMEDIOS DE ESCALADA, marzo 25. — En la secretaría del consejo particular del tercer batallón "General San Martín", de los exploradores del Plata, se llevó a cabo la reunión de la comisión protectora de señoritas de la compañía, para dejar definitivamente constituído el programa del torneo atlético a realizarse el domingo 30 del corriente, en la cancha del club atlético del Fe

CONTADURIA GENERAL DE LA PROVINCIA

Balance al 31 de enero de 1924 — Ejercicio de 1923

INGRESADO AL 31 DE ENERO DE 1924		VALORES	EFECTIVO
RECURSOS DE PRESUPUESTO —			
Ordinarios	67.645.500,77	—	
Extraordinarios	5.287.715,72	137.112,67	
Especiales	2.742.801,34	285.815,07	75.677.093,83
CUENTAS GENERALES —			
Devolución de Impuestos	200,06	—	—
Intereses y descuentos	14.961,03	—	—
Entrada Eventual	34.953,11	—	—
Revisación de planos e inspección cloacas	17.813,43	—	—
Venta de planos	1.280,—	—	—
Anticipo de sueldos	670,—	—	—
Mercado de hacienda de Matanza	21.937,66	—	—
Activo liquidado Banco Hipotecario	21.669,—	—	—
Conexiones especiales de cloacas	14,—	—	—
Impuesto a la Cerveza	462.878,37	—	—
Banco Provincia. O|Poder Ejecutivo	2.053.496,69	—	—
[illegible]	6.061,6[illegible]	[illegible]1.980,[illegible]	[illegible]
Recaudación [illegible]	1.000.000,—	—	6.635.837,09
CUENTAS ESPECIALES —			
Depósitos en garantía	509.546,38	247.101,65	—
Impuesto de Desagües	990.956,50	—	—
Ley 30 octubre 1911. Municipalidades	2.122.955,96	—	—
Embargos judiciales	147.382,[illegible]	—	—
Caja Popular Ahorros. Anticipo sueldos.	1.000.101,9[illegible]	—	—
Fondo Montepío, descuentos 5.266.136,42 / Id. id. Ley 1° julio 1915 1.000.000,—	6.266.136,42	—	—
Producido Viveros Oficiales	20.709,86	—	—
Ley 30 oct. 1911. P. de Menores A. A.	3.253,15	—	—
Entrada Eventual de Policía	33.053,80	—	—
Municipalidades—Impto. de Caminos	860.314,37	—	—
Producido Escuela de Avicultura	2.560,63	—	—
Id., id. Fruticultura de Dolores	4.857,99	—	—
Id. Viveros del Bosque	235,80	—	—
Id., Chacra de Patagones	10.672,69	—	—
Obras Catedral, producido venta títulos.	862.500,—	—	—
Producido venta títulos Obras Salubridad	2.546.920,—	—	—
Casa de Baños	4.884,15	—	—
Producido Escuela N. Ezeiza	6.321,15	—	15.393.363,33
PRESUPUESTO —			
Devoluciones	375.114,21	—	—
Art. 4° del Presupuesto. Pasajes	1.849,43	—	376.963,64
ARTICULO 13 - 1922 — USO DEL CREDITO —			
Obligaciones recibidas para renovación	—	8.000.000,—	—
LEYES ESPECIALES —			
Devuelto y renovación de letras	—	13.836.877,26	69.757,2[illegible]
LEY [illegible] NOVIEMBRE 1922 — EMPRESTITO —			
Acreditado por el Banco de la Provincia	—	—	21.538.280,75
ARTICULO 20 LEY DE CONTABILIDAD —			
Devuelto	—	—	263.428,2[illegible]
EJERCICIOS ANTERIORES —			
Ejercicio de 1919	14,35	—	—
Ejercicio de 1921	6,—	—	—
Ejercicio de 1922	819.358,22	328.420,84	819.378,57
OBLIGACIONES A PAGAR —			
Letras emitidas	8.369.551,88	—	—
Id., id., por renovación	21.859.387,05	30.228.939,83	—
TITULOS DEUDA PUBLICA —			
Consolidados Obras de Salubridad	3.106.000,—	—	
» » 6 %	1.000.000,—	4.106.000,—	
		57.822.250,30	117.674.092,69

EGRESADO AL 31 DE ENERO DE 1924		VALORES	EFECTIVO
PRESUPUESTO —			
Sueldos y gastos	[illegible]		
Deuda Pública	22.166.236,79		
Art. 2° del Prespto. Subsidio a Empleados	29.808,—		
Art. 4° del Presupuesto. — Pasajes	29.513,17		
Escuelas: Depositado en el Banco $ 14.029.443,19 / Id. Tesorería. Serv. Tít. $ 420.000,—	14.449.443,19	[illegible]	[illegible]
CUENTAS GENERALES —			
Venta de tierras	68.933,41	—	—
Arrendamientos	2.092,11	60.022,42	—
Entrada Eventual	6.342,82	—	—
Obras de Salubridad La Plata	180.733,92	—	—
Producido Rambla Mar del Plata	2.225,—	—	—
Devolución de impuestos	195.695,06	—	—
Ordenes Judiciales	128.588,9[illegible]	—	—
Conexiones Especiales de Cloacas	10,—	—	—
Banco Provincia. O|Poder Ejecutivo	11.963,22	—	—
Venta de reservas para cloacas	5,73	—	—
Intereses y descuentos	83,54	—	—
Arrendamiento de lagunas	2.300,—	—	[illegible]987,12
CUENTAS ESPECIALES —			
Ley 30 octubre 1911. Municipalidades	3.259.966,96	—	—
Depósitos en garantía	528.849,63	293.594,59	—
Dirección de Desagües	990.956,50	—	—
Embargos judiciales	150.128,93	—	—
Caja Popular Ahorros. Anticipo sueldos.	1.000.101,98	—	—
Fondo Montepío	5.944.654,43	—	—
Ley 30 octubre 1911. Patronato de Menores. Años anteriores	129.726,06	—	—
Producido Viveros Oficiales	6.415,32	—	—
Fianzas	1.800,—	5.000,—	—
Entrada Eventual de Policía	28.290,68	—	—
Caja P. de Ahorros—Servicio Títulos	96.250,—	—	—
Policía, cuenta Ricardo Mostajo	1.195,—	—	—
Producido Escuela de Avicultura	113,13	—	—
Producido Chacra de Patagones	4.225,—	—	—
Producido Escuela Frut. de Dolores	650,—	—	—
Obras Catedral. Producido venta títulos.	50.000,—	—	—
Producido Jardín Zoológico	3.277,35	—	12.195.600,[illegible]
LEYES ESPECIALES —			
Pagado		31.923.062,28	3.969.409,28
OBLIGACIONES A PAGAR —			
Letras canceladas por renovación	—	21.836.877,20	
Letras canceladas año 1922	—		8.000.000,—
ARTICULO 39 LEY DE CONTABILIDAD —			
Pagado	—	2.411.887,55	10.358.390,23
EJERCICIOS ANTERIORES —			
Ejercicio de 1919	502,10	—	—
» » 1920	12.174,50	—	—
» » 1921	20.137,79	—	—
» » 1922	1.769.288,10	—	1.802.102,49
OBLIGACIONES A COBRAR —			
Letras por tierras canceladas	39.525,80	—	—
» » » a protesto	91.352,93	130.878,—	—
TITULOS [illegible] —			
Servicio Obras Domiciliarias 1922	3.200,—	—	—
» » » 1923	46.550,—	—	—
Contribución de Afirmados 1922	5.500,—	—	—
» » » 1923	74.400,—	—	—
Pavimentación de la Capital 1923	4.000,—	133.650,—	—
		56.694.962,78	115.865.609,16

EJERCICIO DE 1924

RECURSOS DE PRESUPUESTO —			
Ordinarios	742.698,3[illegible]	—	—
Extraordinarios	198.741,86	4.900,—	—
Especiales	17.856,06	—	959.296,27
CUENTAS GENERALES —			
Venta de reservas para cloacas	2.250,—	599,40	—
Revisación planos e insp. cloacas	1.595,60	—	—
Venta de planos	5,—	—	3.850,60
CUENTAS ESPECIALES —			
Depósitos en garantía	23.595,30	32.900,—	—
Embargos judiciales	73,—	—	—
Ley 30 octubre 1911. Municipalidades	6.335,54	—	—
Impuesto de Desagües	6.366,14	—	—
Municipalidades. Impuesto de Caminos	1.677,72	—	38.047,70
		38.399,40	1.001.194,57

PRESUPUESTO —			
Deuda Pública	119.666,86	—	—
Escuelas	30.508,66	—	150.175,52
CUENTAS GENERALES —			
Arrendamientos	—	11.150,—	
CUENTAS ESPECIALES —			
Dirección de Desagües	—	—	6.368,16
ARTICULO 39 LEY DE CONTABILIDAD —			
Pagado	—	—	19.471,—
		11.150,—	176.012,68

RESUMEN

Ejercicio de 1923	57.822.250,30	117.674.092,69
» » 1924	38.399,40	1.001.194,57
	57.860.649,70	118.675.287,26

Ejercicio de 1923	56.694.962,78	115.865.609,16
» » 1924	11.150,—	176.012,68
Existencia que pasa a febrero	1.154.536,92	2.633.665,44
	57.860.649,70	118.675.287,26

La Plata, marzo 14 de 1924. — V° B° Horacio J. Ardes, Subcontador General. — Juan H. Dantiacq, Tesorero General — Pedro P. Marabini, 2° Jefe de la Teneduría de Libros.

Departamento de Hacienda. — La Plata, marzo 14 de 1924. — Publíquese y dése al Registro y «Boletín Oficial». — CANTILO. — Salvador M. Viale.

rrocarril del Sud, a beneficio del mencionado batallón.

La secretaria, señorita Elena Rasarivo, informó respecto a los trabajos realizados para el mejor éxito del festival y de los diversos y valiosos objetos recibidos para distribuir entre los vencedores de las distintas pruebas del torneo.

Entre los diversos asuntos tratados, se resolvió pasar nota al intendente de Avellaneda, señor Alberto Barceló, solicitándole la banda municipal para dicho acto, como asimismo, invitar a las autoridades edilicias de los partidos de Lomas y Avellaneda.

Se resolvió igualmente que la banda del batallón haga acto de presencia en el festival.

El número central del programa lo constituirá el match de football entre dos equipos de primera división de la Asociación Argentina, y en el cual se disputarán once medallas de plata, donadas por varias familias de la localidad.

El anuncio de este festival que, como es del dominio público, se realiza para equipar al novel batallón, ha despertado sumo interés entre las familias y aficionados, pudiéndose augurar desde ya el más franco éxito.

Han visitado el local de la compañía el presidente de los Exploradores del Plata, señor Wilfrido Pintos; el secretario general de los mismos, el inspector general, señor Juan Miscenda, y el inspector local, señor Alejandro L. Piscinis.

De Florencio Varela

ALMUERZO CRIOLLO

FLORENCIO VARELA, marzo 24. — El vicepresidente del Comité Radical de la sección sexta, señor Leonardo Carman, ofrecerá el sábado próximo un almuerzo criollo a sus correligionarios.

De Dolores

ESCUELA DE FRUTICULTURA EN DOLORES

DOLORES, marzo 25. — La inscripción de alumnos en la Escuela de Fruticultura de esta localidad permanecerá abierta hasta el 30 del corriente, quedando todavía algunas vacantes.

De General Viamonte

ACTIVIDAD POLITICA

GENERAL VIAMONTE, marzo 25. —Ha causado mucho regocijo en ésta la proclamación por la Convención de la Unión Cívica Radical de la 4.a sección electoral, de candidato a senador en primer término del señor Francisco N. Lettieri, actual intendente municipal, quien desde la legislatura en carácter de diputado, fué de una acción eficaz para el progreso de este partido, y es por ello que todos ,unánimes, aplauden el acto de justicia realizado con este meritorio ciudadano por la convención radical.

El jueves 27 se hará pública la proclamación, lo que dará motivo a una importante reunión política, a la que asistirán varios oradores de ésa.

—Ayer festejóse ruidosamente el triunfo obtenido en las elecciones de diputados nacionales, donde la Unión Cívica Radical obtuvo 1.052 votos, el Partido Conservador 225 y los socialistas 40.

De General Alvear

CONFERENCIAS POLITICAS

GENERAL ALVEAR, marzo 25.—Con gran animación y entusiasmo partidario se realizaron las conferencias que el Comité de la Unión Cívica Radical de la localidad "Emiliano E. Reinoso", había organizado en el cuartel 6.o de este partido.

Los oradores fueron muy aplaudidos. Durante el acto se vivó entusiastamente al jefe del radicalismo doctor Hipólito Yrigoyen.

La conferencia, que tuvo lugar en la casa de negocio "Los Cuatro Caminos", en el cuartel 4.o, del señor J. F. López Badiola, resultó todo un éxito y fué la que mayor número de afiliados congregó.

En estas tres reuniones una vez más ha puesto en evidencia el electorado de General Alvear su tradicional consecuencia con los ideales y sus hombres dirigentes, sintiéndose orgulloso al recordar que en el transcurso de treinta años, jamás perdió una elección en la que se diera libertad al sufragio. En estas conferencias hicieron uso de la palabra el diputado don José M. Villaverde, presidente del comité local; el joven Agustín Basterrechea, secretario del mismo; el joven Flix Basualdo, director del semanario "La Palabra", y los señores Pedro Migliori, Ricardo San Martín y Juan R. Aranda, en representación del Comité de la Juventud "José Luis Cantilo".

De Coronel Pringles

RIÑA SANGRIENTA

CORONEL PRINGLES, marzo 25. —En un puesto del establecimiento La Fortuna, situado en el cuartel 4.o de este partido, se trabaron en riña el capataz Florencio Gutiérrez y el puestero Cosme Díaz, armados de revólver.

Se cambiaron varios disparos, resultando al final de la refriega, muertos Gutiérrez y Díaz.

Francisco Moisano

COMISIONES Y REPRESENTACIONES

COMPRA VENTA DE PROPIEDADES

Escritorio:

SAN MARTIN 2379

Unión Teléf. 592

MAR DEL PLATA

"La Epoca en Mar del Plata

La Agencia de LA EPOCA en Mar del Plata, ha quedado instalada provisoriamente en la calle San Martín 2379, donde se reciben suscripciones y avisos.

Durante la temporada mantendremos el servicio completo de información mundial, colocando telegramas en los pizarrones de la Rambla y del Club Pueyrredón

SANTA FE

(DE NUESTRA AGENCIA)

COLON v. 9 DE JULIO — RESULTADO 3 a 0

SANTA FE, marzo 25. — De antemano se preveía el resultado de este encuentro, dado el desequilibrio de las fuerzas que bajarían a la liza a disputar en brava lid el triunfo que ambos ansiaban. Debido al mal tiempo, el llance fué presenciado por una concurrencia regular.

A las 16.15, el señor Lalo Echagüe, designado para dirigir el encuentro, llamó a los cuadros a formar, y lo hicieron en la siguiente forma:

Colón: Aranda Pavón y Gómez; Mendoza, Gómez y Acosta; Loyarte, Martínez, T. Loyarte, Juan de Juan y Caligaris.

9 de Julio: Suárez; Sánchez y Carballo; González, Muñoz y Gutiérrez; Lerdi, Hernández, Maidana y Poci.

Se inicia el juego, y de salida, Martínez anota el primer goal de la tarde.

Desde los primeros minutos, Colón se situó en la ofensiva.

A los 20 minutos, un avance de Colón es interrumpido en muy buena forma por el back de 9 de Julio.

Nuevamente dicho back es penado por hacer un foul a Martínez. Tirado por Acosta en convertido.

A los 35 minutos, Juan de Juan anota el tercero y último goal de la tarde.

Durante el descanso, debido al mal tiempo, tuvo que suspenderse el lance.

SANTA FE, marzo 25. — A pesar del mal tiempo, el field del club atlético Unión y ante una gran cantidad de espectadores y aficionados, se dió principio al encuentro amistoso organizado por los clubs del título anunciado.

Primer tiempo. — A las 15 y 30, a las órdenes del señor Miguel Mir, los cuadros se alistaron en las siguiente forma:

Unión: Pintado, Ortiz y Mehandy; Napaleoni, Osuna y Ambrosini; Limousini, Nardi, Valiente, Beltramini y Córdoba.

Central Santa Fe: Olmedo; Muñoz y Pedriel; Galaten, Gutiérrez y Oris; Barcos, Gatti, Moex, Corte y López.

Se inició la lucha por intermedio de Valiente que hace un pase a Beltramini y de inmediato el juego se localizó en la valla de Central Santa Fe.

Primer goal. — A los 3 minutos de juego, Beltramini produjo la apertura del score al recibir un pase de Valiente; Central Santa Fe, a pesar del viento a su favor, no logra acercarse al arco de Peiteado. Valiente efectúa una de sus habituales cortadas, no teniendo dificultad en batir a Olmedo.

A los 25 minutos, Nardi, al recibir un buen medido centro de Beltramini, logra vencer nuevamente a Olmedo. Momentos después, Valiente, con un fuerte tiro hecho desde regular distancia, anota el último tanto.

Terminó el primer tiempo con el siguiente resultado: Unión, 4; Central Santa Fe 0.

Segundo tiempo. — A las 16.45, Central Santa Fe, llegando hasta el campo unionista y mediante un avance de Ortiz, anota el primer goal para su bando.

Terminada la lucha, y cuando parecía que el score no sería modificado, Ambrosini, a los 42 minutos, conquistó el quinto y último goal. Poco después termina el partido con el siguiente resultado: Unión 5; Central Santa Fe 1.

ROSARIO

(De nuestra agencia)

DEMOSTRACION AL DOCTOR CARREÑO—

ROSARIO, marzo 25. — Según ya hemos anunciado, con motivo de ausentarse de esta ciudad el cónsul de España, doctor David Carreño, sus connacionales le ofrecerán una demostración, que se llevará a cabo el domingo 30 del corriente a las 12.30 horas, en el salón del Centro Asturiano.

Se ha solicitado la adhesión al homenaje de las siguientes instituciones españolas de la localidad: Hospital Español, Asociación Española de Socorros Mutuos, Club Español, Cámara de Comercio, Centro Catalán, Centro Vasco, Centro Navarro, Centro Aragonés, entro Gallego, Hogar Gallego, Agrupación Andaluza, Centro Riojano y Centro Soriano.

Se augura que todas ellas cooperen eficazmente a la magnificencia del acto.

A este homenaje colectivo asistirán, además de muchos amigos del doctor Carreño, pues este diplomático supo arraigar muchos y muy hondos afectos en el seno de esta ciudad.

CONFERENCIAS TEOSOFICAS—

ROSARIO, marzo 25. — Los centros teósoficos del Rosario serán visitados dentro de unos días por la presidenta nacional de la Sección Teósofica señora Aime Meme Gowland, quien realiza una jira por todas las secciones habiendo visitado las Logias de Montevideo, donde las actividades Teósoficas se intensifican de una manera notable.

Permanecerá aquí varios días, efectuándose con su presencia varias reuniones de los miembros de la sociedad, y además ella dará varias conferencias públicas, sobre los siguientes temas:

"Como podemos recordar la vida pasada", "El levantamiento de un nuevo continente", "La sociedad Teósofica y sus miembros".

La entrada a esas conferencias será libre.

Los trabajos teósoficos en Rosario fueron iniciados en una interesante conferencia dada por el señor Pedro Sprimbrg en el local de la Logia Hypatia, sobre la música de Beethoven, intercalándose la ejecución de los trozos más notables de las sinfonías del maestro.

EL GOBERNADOR DEL CHACO—

ROSARIO, marzo 25. — Después de permanecer algún tiempo entre nosotros, hoy regresará a Resistencia por vía fluvial, el señor Fernando Centeno, gobernador del territorio nacional del Chaco.

Acompaña al señor Centeno su esposa, la señora Lilli Baraldi, la cual durante su estada, en esta ciudad ha sido objeto de numerosas demostraciones de parte de sus amistades.

DEMOSTRACIONES—

ROSARIO, marzo 25. — Los amigos del señor Eduardo Grimaldi, que en nuestros círculos sociales y comerciales, constituyen una verdadera legión, le obsequiaron el domingo con un almuerzo en el local del Club Diana del Saladillo.

Respondió esta demostración al propósito de despedirlo cordialmente, con motivo de su proyectado viaje a Europa, el cual se realizará en los primeros días del entrante mes de abril.

Caballero distinguido y amigo generoso y leal, el señor Grimaldi, ha sabido captarse el aprecio de todos los que lo tratan así no es extraño que, con motivo de la demostración en su honor, se haya visto, el local del Club Diana, concurrido por un numeroso núcleo de personas deseosas de exteriorizarle la sinceridad de su aprecio.

La comida se realizó en un ambiente de franca cordialidad y en el curso de ellas se formularon múltiples votos por la felicidad personal del obsequiado y por el mejor resultado de su próximo viaje.

Ofreció la demostración el señor Hércules Aghina y contestó el obsequiado a quien se le entregó un albún y un pergamino.

ROSARIO, marzo 25. — El señor Cayetano Briamonte fué obsequiado anoche con una comida, en la Rotisserie Los Bancos, por sus numerosos amigos, con motivo de su próximo enlace.

PROXIMA CONFERENCIA—

ROSARIO, marzo 25. — El doctor Luis Fristachi Puccio, representante de 'La Epoca' en París, quien ha llegado a ésta hace dos días está siendo muy visitado por sus numerosos amigos. A pedido de numerosos intelectuales rosarinos ha resuelto dar una conferencia en breve, en uno de nuestros principales coliseos, desarrollando un tema que versará sobre la evolución del espíritu público de la República Argentina.

El doctor Fristachi Puccio piensa dar asimismo otra conferencia en la ciudad de Córdoba, para donde partirá a fines de la presente semana.

EL SEGUNDO CENTENARIO DEL ROSARIO—

ROSARIO, marzo 25. — El intendente municipal, doctor Emilio Cardarelli, deseoso de contribuir en todo lo posible al brillo de las fiestas que se celebrarán con motivo del segundo centenario de la fundación del Rosario, ha invitado a concurrir a su despacho a los miembros que componen la nueva comisión del monumento a la bandera que preside el coronel Puig, con el fin de allanar todos los obstáculos que hasta el momento se oponen para la creación dicha obra histórica, cuya inauguración se verificará en la referida ocasión.

Por su parte el presidente de la Junta de Historia y Numismática, doctor Leguizamón, ha escrito al doctor Cardarelli, en respuestas a la consulta que este hiciera, manifestándole que se ocupará en buscar los antecedentes sobre la fecha cierta de la fundación del Rosario.

CRONICA SOCIAL

La temporada de Mar del Plata

MAR DEL PLATA, marzo 24. — Después de haber soportado varios días nublados y de lluvias, hoy apareció la bóveda celeste despejada de nubes, brillando el sol hasta las últimas horas de la tarde. La temperatura continúa descendiendo, haciendo bastante frío.

Se vieron muy concurridos los paseos, playas y ramblas, notándose una disminución de bañistas que aprovechaban siempre las delicias del baño, pero hoy debido al frío reinante, se vieron privados de pasar unos instantes bajo la suave caricia de las olas marinas.

—Las fuertes lluvias caídas ayer por la tarde, malograron la interesante reunión que se iba a llevar a cabo en el hipódromo, asistiendo poca concurrencia.

—Como recordarán nuestros lectores, anunciamos oportunamente de la construcción de un grande y hermoso edificio por de la que nos ocupa.

General Oliveira Cézar y señorita de Colombo

parte del Club Pueyrredón, con destino a ser su sede social e instalar en él los espaciosos salones que exige una institución de la importancia

La comisión directiva del mismo club, empeñada como está en dar cima a sus proyectos en el más breve plazo, ha iniciado ya las obras pertinentes; comenzando por la demolición del viejo edificio de la esquina San Martín y San Luis, lo cual ya se ha concluído. Con tal motivo y a fin de no perder tiempo, ya se ha sacado a licitación la construcción del edificio social, a la que se presentaron ocho empresas. Una vez que sean estudiadas y aprobada la que resulte más conveniente, se dará comienzo a las obras, pues ya fueron aprobados los planos adoptados mediante un concurso y por otra parte, la última asamblea de socios autorizó la construcción y la inversión en la misma hasta la suma de pesos 500.000.

El edificio a construirse será suntuoso y dotado de todas las comodidades y confort imaginables; constará de una planta baja y dos pisos. La planta baja será dedicada a amplios y modernos salones de negocios y oficinas para alquilar, mientras las plantas altas se dividirán en departamentos para familias, que se alquilarán, siendo distribuidos y construidos en forma tal, que cuando el Club decida abandonar el lujoso edificio del Bristol, que hoy ocupa, puedan transformarse aquéllos en grandes salones de fiestas, juegos, confitería y otras diversiones.

Las obras ha ejecutarse han de ser llevadas con gran actividad, a fin de estar terminadas para la próxima temporada veraniega.

—La comisión directiva del Océan Club ha resuelto que los salones del club permanezcan habilitados hasta el 20 de abril. Las reuniones familiares que se venían efectuando con gran éxito y animación, continuarán realizándose hasta esa época, siendo amenizadas por la orquesta que dirige el profesor A. Haimovitz. Esta idea de la comisión ha sido muy bien recibida entre las familias de los asociados al club, que prolongan su estada en ésta hasta fines de abril, lo que contribuirá, sin duda, ha hacerles más agradable su estada en el balneario.

Las reuniones se llevarán a cabo a las 12 y 30 horas, al mediodía, y por la tarde, a las 17 y 30 y constituirán un punto de cita para las damas y caballeros porteños.

—Don A. Racedo y su esposa doña María Isabel Pereda invitaron a su mesa en el Club Mar del Plata, a don José Luis Bustamante y su esposa doña Carmen Molina.

—En torno de otras mesas se hallaban, don Agustín Ghiguiani y su esposa doña Ida Fernández Beiró con un núcleo de sus relaciones. Don Anacleto A. Resta y su esposa doña Celia Pla Cárdenas con un grupo de sus amistades.

—Don M. Eddy y su esposa invitaron en su mesa a don S. Balantyne y su esposa doña A. Davis y los señores A. Cook, M. Duggar, T. Adams y R. Bayné.

—Don José Raúl Gibson ofreció un te en el Club Mar del Plata a sus relaciones, asistiendo doña Sara Areco Ezeiza, señoritas Inés e Irma Williams, Isabel Biedma Martel, Dolly Fernández Pico, Elsa Lloveras y los señores Eduardo Zimmermann, Carlos y Eduardo Huergo, Roberto y Carlos Villarruel, S. Pérez Catán y Carlos Puigarí.

—Después de permanecer una temporada en el balneario, se ausentará para Buenos Aires el coronel Lorenzo M. Irigaray y familia.

—Diariamente se congrega en los salones del Club General Pueyrredón crecida cantidad de familias, que realizan agradables reuniones después del almuerzo, al atardecer y después de la comida. Estas reuniones danzantes, que se prolongan en medio de un ambiente animado y cordial hacen la alegría de muchas parejas de jóvenes que aprovechan los bailables que ejecuta la orquesta para danzar con entusiasmo. Las familias asociadas al Pueyrredón, como así también las que se alojan en el Bristol Hotel, encuentran en dichas "soirées" una distracción que ayuda a pasar agradablemente estos últimos días de verano.

—En los links del Mar del Plata Golf Club continuó la disputa para la posesión del trofeo Copa San Patricio. Ayer y hoy se jugaron las pruebas semifinales, debiendo disputarse luego las finales entre los vencedores de las anteriores.

Esta competencia motiva agradables reuniones que tienen lugar en las amplias terrazas del local social Goif, en los cuales se congregan cuanto tiene de más caracterizado la sociedad porteña actualmente en ésta, quienes obsequian a sus amistades con almuerzos, etc., improvisándose animadas e interesantes tertulias en las que se comenta el resultado de los torneos efectuados.

—En el Club Mar del Plata, los tees danzantes que diariamente se realizan se ven muy favorecidos, siendo muchas las familias que reservan mesas para obsequiar a sus amistades. Las parejas juveniles la oportunidad para bailar al ritmo de las piezas en boga que ejecutan dos excelentes orquestas.

Igualmente los diner dansant que tienen lugar en el restaurant de la prestigiosa institución congregan a distinguidas damas y caballeros de la sociedad porteña que se reunen alrededor de mesas artísticamente adornadas, saboreando los exquisitos manjares preparados por el afamado restaurant del Club y dando lugar a animadas tertulias que se prolongan durante varias horas en amenas conversaciones.

A pesar de estar la temporada próxima a su fin, estas reuniones del Club Mar del Plata se ven muy concurridas todos los días y por el entusiasmo que se lleven a cabo, todo hace presumir que continuarán hasta la primera quincena del mes próximo.

—Es objeto de elogiosos comentarios en el balneario el bello gesto de don Jacinto Peralta Ramos, quien al ser entrevistado por el vocal del Consejo Nacional de Educación, doctor Errea, que dado los móviles que guiaban al Consejo para esa adquisición y el destino que se les daría, se sentía orgulloso de poder donar todas las tierras que necesitaban.

Estos terrenos están situados entre Punta Mogotes y el puerto, teniendo por frente una hermosa playa que aventaja a las del Bristol y La Perla, por su gran extensión cubierta de arena y por la calma que siempre presenta el mar en esos parajes; serán destinados para instalar la Colonia de Vacaciones de Niños Débiles que tanto éxito ha tenido en esta temporada, y que provocaron el aplauso unánime tributado en esa ocasión al doctor Celesia y al doctor Fermín Errea, por las activas gestiones que habían hecho, consiguiendo llevar a la práctica esta temporada tan feliz idea.

—Con todo entusiasmo se llevó a cabo la gran matinée infantil que el Club Pueyrredón dedica a los niños de sus asociados en el teatro Odeón.

La empresa de este teatro desarrolló un programa especial para los niños asistentes, que pasaron momentos muy agradables al presenciar a la divertida cinta titulada "Carlitos, inspector de tienda". La célebre troupe Santo-Ferry presentó varios números de su selecto repertorio que causaron las delicias de los pibes asistentes.

—En el salón de fiestas del Club Mar del Plata, se efectuó hoy una interesante representación cinematográfica, destacándose los diversos números de los notables antipodistas "Los Canastrelli" que merecieron la aprobación de la selecta concurrencia presente.

También gusto mucho el impresionante drama "El caballero sin miedo" interpretado por Jorge Larkin; y el drama interpretado por el noble actor W. Rogers, titulado "Allí hay dinero". Durante la animada velada la orquesta Urquía desarrolló un interesante programa musical.

—Ante numeroso público, continúan actuando los elementos de la troupe Santo-Ferry en el Odeón, con un repertorio selecto de dúos, bailes de fantasía y juegos de ilusión que son aplaudidos, insistentemente por la numerosa concurrencia.

Hoy se pasó con gran éxito el siguiente programa: Primera parte, el estreno cómico "Carlitos, inspector de tienda" por Charles Chaplin que hizo mantener al público en constante hilaridad. Se pasó también en esta parte la grán película "Ursus", interpretada por el notable elefante Ursus. En la segunda parte, y bajo un lujoso decorado iniciaron su representación la troupe Santo-Ferry, gustando mucho sus nuevos y novedosos números. Durante esta función se hizo cargo de la orquesta el reputado profesor Héctor Sordelli.

—El "Regina Palace" se vió hoy muy concurrido, llamando la atención la exhibición de "La garçonne" que ya llega a once veces su exhibición en este elegante cine. Una cinta muy interesante pasada hoy fué "Las aventuras de Tripitas", por el popular Roscoe Arbuckle. Amenizó esta función la orquesta clásica Bolognini ejecutando piezas, destacándose de su programa musical, la célebre composición de Rossini, llamada "Mosaique", que fué ejecutada magistralmente.

* * *

Realizóse anoche la comida que en su residencia de Belgrano ofrecían el presidente de la Nación, doctor Marcelo T. de Alvear y su señora Regina Pacini, en obsequio del ministro argentino en París y su señora, Delia Gowland Buttner.

Eran además invitados:

El ministro de Relaciones Exteriores, doctor Angel Gallardo y su señora Dalmira Cantilo; el ministro de Francia en nuestro país y su señora Susana de Clausse; el intendente municipal y su esposa Josefina Acosta de Noel; secretario de la Presidencia de la República y señora de Veronelli; subsecretario de Relaciones Exteriores y señora Josefina Bence Pieres de Restelli; introductor de embajadores y jefe del ceremonial; jefe de la casa militar del presidente y señora de Sartori; edecán del servicio del primer magistrado.

* * *

Mañana llegarán a esta capital a bordo del "Lutetia" los restos de la señorita Susana Saavedra Méndez, cuyo fallecimiento ocurrido en febrero próximo pasado ha sido hondamente sentido en nuestra sociedad, a la que se hallaba extensamente vinculada.

La inhumación de sus restos se efectuará el jueves próximo en el cementerio de la Recoleta, previa misa de cuerpo presente oficiada en la iglesia de Nuestra Señora del Pilar.

En estas ceremonias ha de evidenciarse el pesar que ha causado la desaparición de la señorita Saavedra Méndez.

* * *

Se ha fijado para el 15 del mes de abril próximo en la residencia de la novia en La Plata el enlace de la señorita María Isabel Vieira Belén con el doctor Adolfo Bazán.

Dadas las vinculaciones y simpatías de los contrayentes, la ceremonia motivará una nota social muy lucida.

* * *

Será consagrado el 29 del corriente en el templo alemán el enlace de la señorita Ema Kexel con el señor Carlos Lenz.

* * *

El enlace de la señorita María del Pilar Ferrer con el señor Luis Carlos Graña, será consagrado el 29 del corriente en la residencia de la novia.

* * *

En el templo de N. Señora del Pilar se oficiará un funeral el 3 del mes próximo en memoria de la señora María Luisa Hill de Arévalo.

* * *

Se ha formalizado el compromiso matrimonial de la señorita Evelina Araujo con el señor Martín F. Podestá.

* * *

La congregación de Hermanas Hijas de María Auxiliadora hará oficiar mañana a las 9 en la capilla del colegio, calle Yapeyú 132, un funeral en memoria de la Rvda. Catalina Daghero, superiora general del Instituto de María Auxiliadora.

* * *

El 17 del mes entrante se ausentará para Europa la baronesa de Bearn y su hijo Alberto.

* * *

Será bendecido el 15 de mayo próximo en la ciudad de La Plata, el enlace de la señorita Emilia Portela Goyena con el señor Guillermo González Ramella.

* * *

En el mes de septiembre del corriente año será bendecida la unión matrimonial de la señorita Nora Montes Melián con el señor Raúl M. Crespo Pietranera.

* * *

En la mayor intimidad será consagrada en casa de la novia, el 2 del mes entrante, la boda de la señorita Julia Elena Schóo Lastra con el señor Rafael López Agrelo, actuando de padrinos la señora Cristina Lastra de López Agrelo y el señor Dionisio V. Schoo.

En el acto civil, que se realizará el día anterior, serán testigos, por parte de la novia los señores Carlos y Enrique Schoo Lastra y por la del novio los señores ministro de Portugal Alberto D'Oliveira y Antonio López Agrelo.

* * *

El 7 del mes entrante será bendecida la unión matrimonial de la señorita Juana Labín con el señor Juan R. Ugarte.

* * *

El enlace de la señorita Sara Las Artes con el señor Martín Lucero Díaz será bendecido el 5 del mes próximo.

* * *

Numerosa concurrencia asistió a las misas que en memoria de la señora Corina G. de Welsh se rezaron esta mañana en el templo del Carmelo.

* * *

Pasado mañana será consagrado en casa de la novia y en la mayor intimidad, el enlace de la señorita Ana Barros de la Torre con el doctor Aníbal A. Acosta, actuando de padrinos la señora Feliciana Carranza de Acosta, madre del novio, y el doctor Eliseo Castellanos, tío de la desposada.

* * *

La boda de la señorita Florinda Pastore con el señor José Díaz Bravo, será bendecida el 5 del mes entrante.

* * *

El 5 del próximo mes de abril será bendecido en la ciudad de Córdoba el enlace de la señorita Otilia Villada Torres con el señor Arturo Rodríguez de la Torre.

* * *

El sábado próximo será bendecido a las 21, en el templo de Nuestra Señora de la Concepción el enlace de la señorita Herminia Doria con el señor Augusto A. Cottin, dando margen la ceremonia a una interesante reunión social.

* * *

En la ciudad de La Plata será bendecido el 5 del mes entrante el enlace de la señorita Amanda Bruffau con el señor Alfredo B. Sarrail.

* * *

La boda de la señorita Eloísa Mulhall con el señor Carlos Alberto Pardo será consagrada el 3 del mes entrante.

* * *

Se ha formalizado el compromiso matrimonial de la señorita Elena Sosa con el doctor René Greadellas.

* * *

Ha causado sincero sentimiento de pesar en nuestros círculos sociales, la noticia del fallecimiento de doña Dolores Marcó del Pont, acaecido ayer en su residencia de Lomas de Zamora.

Desaparece doña Dolores Marcó del Pont rodeada del afecto y consideración de propios y extraños, pues las bellas prendas morales que poseía la extinta la hicieron acreedora al cariño de cuantos la conocieron, lo que se ha puesto de manifiesto al tenerse conocimiento de su desaparición.

El sepelio de sus restos se efectuó esta mañana en el cementerio del Norte, congregando numerosa y distinguida concurrencia.

* * *

En memoria de la señora Dolores Magdalena de Cernadas se rezarán misas pasado mañana a las 11, en la basílica de Nuestra Señora del Socorro.

* * *

Se ha formalizado el compromiso matrimonial de la señorita Lucrecia E. Michel Ortiz con el señor Guillermo E. Woodyatt Perkins.

* * *

De Villa Urquiza:

Se ha concertado el enlace de la señorita Consuelo Carlos Pons con el señor Rodolfo González

* * *

Se halla mejor, la señora María Luisa E. de Sorondo.

—En el mismo estado, Mercedes Pérez.

—Guarda cama, la señora Haydée Egusquiza Fynn de Campos.

—Mejor, el señor Osvaldo Webster.

—En el mismo estado, el señor Augusto T. Fernández.

—Enfermo, el señor Domingo Izaurraide.

—Continúa mejorando, la señorita Rebeca Ruiz Moreno.

—Mejor, el señor Pedro H. Petersen.

—Se encuentra mejor, después de la intervención quirúrgica a que fué sometida, la señorita Haydée Ruth Cabrera.

—Mejor, el señor Miguel M. Padilla (hijo).

—Guarda cama, la señora Carmen E. D. de Obligado.

—Restablecida, la señorita Susana Díaz de Vivar.

* * *

Han llegado:

De Río Ceballos, el señor Julio Méndez Núñez y familia.

—De Necochea, el señor José Eduardo Ochoa y familia.

—De Puente del Inca, la señora Celina Martínez de Hoz de Lanús y familia.

—De Mar del Plata, Juan Esteban de Anchorena, su esposa Carolina Benítez y Carolina Ortega de Benítez, Enrique Uriburu, su esposa doña María Eugenia Quintana y sus hijos, Nicolás Barbará y su esposa Amelia Kremesech, Matías Mackinlay Zapiola, su esposa Lucrecia Elía y sus hijos, Justiniano Ledesma, su esposa Felisa Saavedra y su hija María Luisa, Jerónimo de la Serna y su esposa Graciela de la Serna, Leopoldo Uriarte y su esposa Pastora Bonorino, Raquel Casas de Aldao y su hija Raquel, Vicente N. Peluffo, Rufino Rodríguez Quiroga y su esposa Petrona Salaverry.

—De Iriondo, Manuel de Iriondo.

—De Saladillo, Ramón M. Castro.

—De Merlo, María V. de Laplane.

—De Jesús María, Juan I. Spragon.

—De Magdalena, Domingo Noceti.

—De Necochea, Alejandro Giralt.

—De Pinzón, Faustino Elsegood y su esposa Sara Rocha.

—De General Rodríguez, la señorita María Zulema Mujica y hermanos y la señorita Delia Britos.

* * *

Han partido:

Para La Falda, los señores Francisco Repetto y familia, Carlos Scott y familia.

—Para Alta Gracia y Córdoba, Roberto Gache, señora María L. de Rizzi, Benjamín Bianes, José Mieres, Miguel H. Badaracco, Alberto Byrne, Jorge Blacque Belais, Gabriel Bechalli, Ventura Pérez, Aniceto Aramburo, Carlos Caminos, J. M. Ortiz, Gino Diner, Raúl Arbeleche y señorita Sara Gazcón.

—Para Cosquín, la señorita Emma Roda.

—Para La Falda, el señor Teobal.

—Para La Galera, el señor Alfonso Margherusi, Francisco Sundblad y señorita María Isabel.

—Para Tucumán, el señor Enrique Rivas y familia, señora Sofía Colombres y familia.

—Para Rosario de la Frontera, el señor Amaro Merino y señora.

—Para Jujuy, el doctor Raúl Bertres.

—Para Salta, el señor Leopoldo Sampayo y Federico Hettmann.

—Para Villa María, el señor Tomás Mackintock.

—Para Oliva, el señor Luis Gasperi.

—Para Rosario, el doctor Enrique Fidanza, señorita Matilde Sastre, Luis Figueroa, H. Uranga y familia, Angel Rainoli, Luis Manfredi, Leonidas Soto, Enrique y Adolfo Rouzant, Félix Arcal, Víctor Bigand y José Labiano.

—Para Las Rosas, el señor Jorge Bohtlingk.

—Para Río Tercero, el señor Alfredo Lacabanne y familia.

—Para Luca, el señor Fermín Maciá.

—Para Las Varillas, el señor Ernesto Boltchauser.

DOS PRODUCTOS EXCEPCIONALES

CHAMPAGNE — AGUA

Mumm — Villavicencio

REIMS — CORDON ROUGE - CORDON VERT GOUT AMERICAIN Y CARTE BLANCHE — MENDOZA — EN DEL PAIS Y ES LA MEJOR

Explotadora de las termas Villavicencio (S. A.)

SARMIENTO 458 - Bs. Aires - U. T. Av. 6008 " " 4008

Instituto "Nicolás Avellaneda"

VENEZUELA 1051

Incorporado al Nacional Rivadavia

Director, Aníbal B. Dastugue (ing. civil)

Enseñanza primaria, secundaria y comercial. — Pupilos y externos.

VINOS CARRODILLA

Blancos - Tintos

:: y Generoso ::

DE

B. F. Nazar Anchorena

Charcas 1600

U. T. 2655, Juncal

CHINATO GARDA

es el mejor

Estudio Fotográfico: F. BIXIO y Cía

TRABAJOS ESMERADOS Y MODERNOS

ARTE EN LOS RETRATOS DE NOVIOS Y NIÑOS

Bdo. de Irigoyen 185 — Bs. Aires — U. T. 1372. Rivad.

ANEXO MAR DEL PLATA — RAMBLA BRISTOL 133. U. T. 1173

Anís Rey Moro

Le hará bien

Conserve las botellas vacías. Tienen mucho valor.

TEATROS Y CINEMATOGRAFOS

Mañana debutará el notable actor Ricardo Calvo

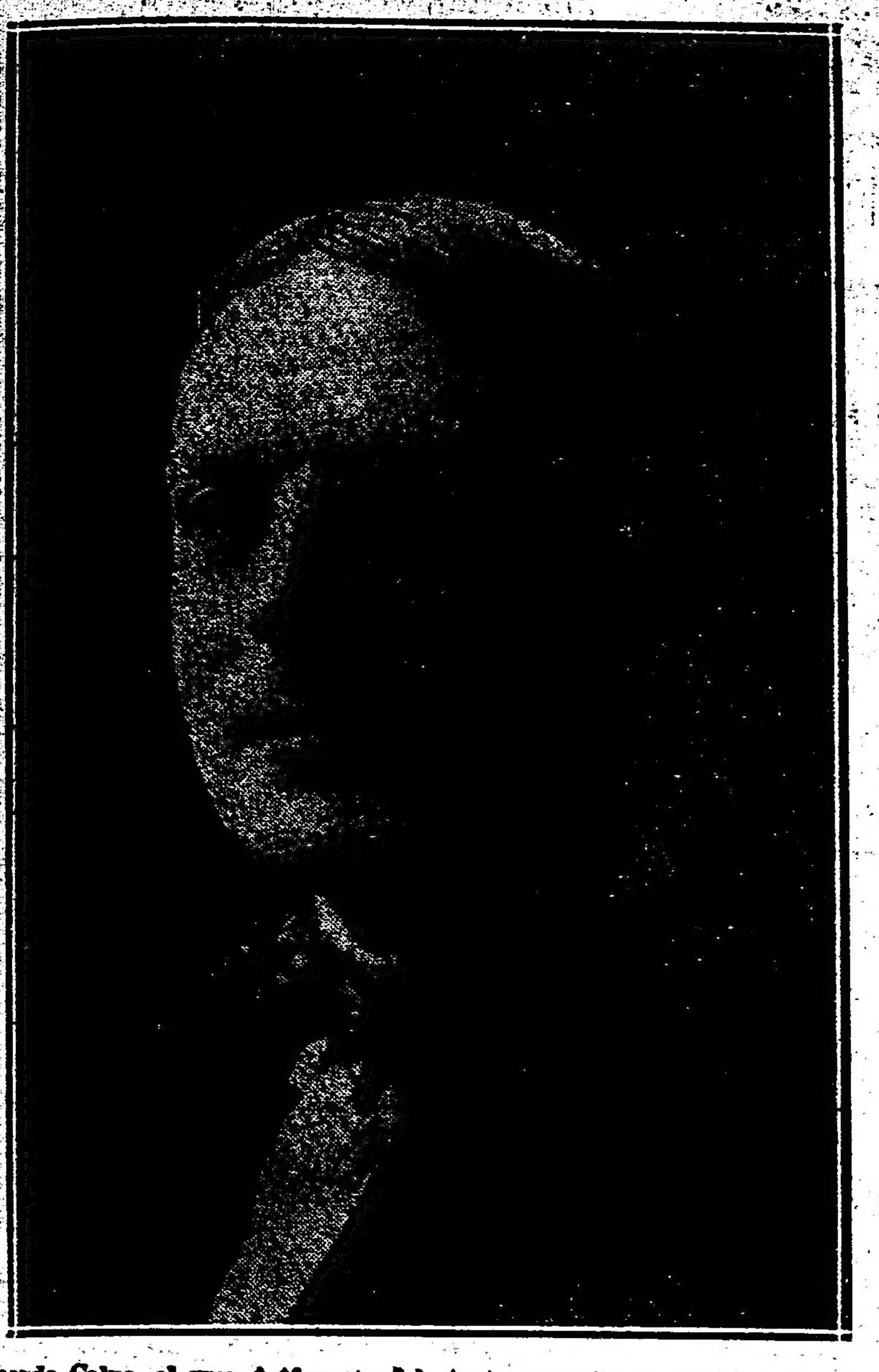

Ricardo Calvo, el gran intérprete del teatro grande español, que mañana debutará en el Cervantes con su compañía

Don Ricardo Calvo, el notable actor que desde hace algunos días se encuentra entre nosotros, ha resuelto presentarse a nuestro público mañana, en función nocturna, cediendo de este modo el primer turno a sus compañeros de arte, Amadeo Vives y Enrique Borrás, que se presentarán hoy en el Victoria y en el Avenida, respectivamente.

Ricardo Calvo que, como se sabe, ocupará el Cervantes, ha resuelto presentarse con "La vida es sueño", cuyo papel protagónico—Segismundo— que tanta similitud tiene con el de Hamlet, tendrá en él a un consumado intérprete.

"La vida es sueño" es la obra que más satisfacciones de índole artística ha proporcionado al precitado actor, de modo que, sin duda alguna, una gran cantidad de público agotará desde temprano las localidades del Cervantes.

El elenco que acompaña al notable actor en las actividades a desarrollar en el Cervantes, es el que sigue:

Actrices: Amparo Martí, Francisca Barrera, Josefa Calvo Velázquez, Sara Esteban, Pilar Fernán Rubio, Encarnación Lara, Carmen Martí, Amparo Martínez, Amalia Vivanco y Enriqueta Zapatero.

Actores: Emilio Portes, Emilio Barreda, Antonio Estévez, José Fernández, Carlos García, Guillermo Marín, Francisco Martí, Emilio Menéndez, Francisco Relos, Antonio Salom y Rafael Torres.

El jueves repetirá, por la tarde, "La vida es sueño", y por la noche, ocupará el cartel "Reina después de morir".

Un detalle

Actualmente se ha adoptado la costumbre — no sabemos cómo habrá de juzgarse — de anunciar al pie de los programas, en seguida del reparto de la obra, la reclame de los artefactos eléctricos, de los muebles, de los gobelinos, de la decoración floral, de la sastrería y en fin, de toda la hojarasca de que se deben recubrir las obras que de suyo no "dan" lo suficiente para interesar, emocionar, o deleitar al público.

Cuando el nombre de un autor o los prestigios de un intérprete no llevan gente a un teatro, hay que echar mano del recurso infalible: hacer la reclame ostensible de los trajes o los artefactos eléctricos...

De seguir en este tren, la decadencia que semejante recurso implica, va a llegar pronto el día en que una obra se anuncie más o menos: "drama con diez trajes de seda, veintiocho ramos de flores naturales, cuatro arañas novedosas, un ropero Luis XV y dos alfombras persas en escena.

Para el viernes

Los buenos elementos de Clara Weiss que en la Opera están cosechando buenos aplausos y por consecuencia buenas entradas, están dando los últimos toques a la opereta de Oscar Strauss titulada "Notte di danza", que posiblemente si nada se opone subirá a escena el próximo viernes y será la segunda novedad que la Weiss y los suyos nos ofrecen en la presente temporada.

"Notte di danza" ha sido muy aplaudida en el extranjero, no sólo por la belleza de la música sino también por la excelente presentación escénica, cualidad esta última que ha tomado muy en cuenta la empresa para satisfacer de este modo la vista y el oído.

"La gran vía"

Esta bella y popular revista de Chueca y Valverde, está siendo representada actualmente por la compañía Elisa Ceperis, que actúa con fortuna en el teatro Cabildo, de Belgrano. El público la ha recibido cordialmente.

ESPECTACULOS PUBLICOS

TEATROS

COLON — Temporada oficial 1924.— Maestros directores: G. Marinuzzi, E. W. Korngold, E. Cooper, V. Bellezza, A. Toni y G. Santini Figurando en el elenco Gilda Dalla Rizza, Nina Koshetz, María Zamboni, Estefanía Dandolo, Gabriela Besanzoni, Eugenia Jabovich, Luisa Bertana, Ana Gramegna, Miguel Fleta, Julio Crimi, Luis Minghetti, Segismundo Zalevsky, José Segura Tallien, Víctor Damiani, Julio Cirino, Kapiton Zaprojetz, Paul Payan, Miguel Fiore, Gino Devecchi, Atilio Muzio y otros elementos de valía.
Queda abierto el abono a 30 funciones nocturnas y a 10 matinées de domingos y días festivos.
Inauguración de la temporada, el 17 de mayo. Segundo espectáculo, Gran compañía de bailes rusos Pavley-Oukrainsky.

ODEON — Compañía argentina Camila Quiroga. — Hoy, a las 21.15: Aurora Boreal.

COLISEO — Temporada lírica italiana. Maestro director, Arturo De Angelis. — Hoy, a las 21, función extraordinaria: Mefistófele.

CERVANTES — Compañía oficial del Teatro Español de Madrid. Teatro clásico, romántico y contemporáneo. Comedias de magia. Inauguración el 25 de marzo, con La Vida es Sueño, de Calderón de la Barca.

SMART — Corrientes 1283. — Compañía argentina Blanca Podestá — Hoy, a las 21.15: Un Aviso Original, El Alma Desnuda.

MARCONI — Compañía argentina de dramas y comedias Angelina Pagano. — Hoy, a las 21.30: La Hermana Terca.

OPERA — Corrientes 860. — Empresa Lombart y Cía. — Gran compañía italiana de operetas de Clara Weiss. — Hoy, a las 21: la opereta de Lombardo y Mascagni: Sí.

NUEVO — Corrientes 1530. — Compañía argentina de comedias Roberto Casaux. Debut el 26 de marzo, estreno de la comedia de R. Hicken: La Casa de Don Patricio.

ARGENTINO — Compañía cómica argentina Florencio Parravicini. — Martes 10 de abril, inauguración de la temporada con el estreno de: ¡Ni Deuda Que no se Pague.

VICTORIA — Compañía española de zarzuelas. Dirección: Amadeo Vives. — Hoy, debuto. A las 21.15, estreno: Doña Francisquita.

NACIONAL — Corrientes 960.—Compañía de sainetes, comedias y dramas. Director: P. E. Carcavallo. — Hoy, a las 18, a las 21 y a las 23.15: El Bolonazo. A las 22.15: La Cruz de Palo.

APOLO — Compañía nacional de comedias y sainetes Leopoldo Simari. — Hoy, a las 18, a las 21 y a las 23: Antonio Mío... A las 22.15: El Camote.

SARMIENTO — Compañía de sainetes y comedias César Ratti. — Hoy, a las 18.15, a las 21 y a las 23.15: Fascismo Casero. A las 22.15: Esto lo Arreglo Yo.

PORTEÑO Corrientes 846. — Compañía nacional de revistas y piezas de gran espectáculo. Dirección M. Romero. — Hoy, a las 18.15, a las 21 y a las 23.15: ¡No Arrebaten Que Hay Pa Todos! A las 22.15: Las Catástrofes del Año.

MAIPO — Esmeralda 443.—Compañía Dealessi-Morganti. — Hoy, a las 18.15, 21 y 23.15: ¡Ya cayó el chivo en el lazo!; A las 22.15: El dueño del mundo.

LICEO — Gerino Hnos. Compañía cómica argentina Luis Arata. — Hoy, a las 21.15: El Santo Milagroso, Nolatri Zeneixi Semmo Cosci... (Nosotros los genoveses somos así).

BUENOS AIRES — Compañía de comedias y sainetes y revistas Muiño Alippi.— Hoy, a las 18, a las 21 y a las 23.15: París que llega; a las 22.15: Pepita de oro.

AVENIDA — Gran compañía dramática española Enrique Borrás. — Hoy, debuto, con el drama de Calderón de la Barca: El alcalde de Zalamea.

COMEDIA — Compañía española de revistas, comedias y zarzuelas. — Hoy, a las 18 y a las 23: Las Vírgenes Eternas. A las 21: La Gran vía. A las 22: Es mucho Madrid.

MAYO — Compañía cómica española Julio Sanjuán. — Hoy a las 18: La Pluma Verde. A las 21.15: El Palco del Real. A las 22.15: Una Mujer que no Miente.

IDEAL — Paraná 426. — Compañía nacional de revistas, comedias y sainetes Felipe Panigazzi. Próximamente debut.

TEATRO DE VERANO. — Compañía italiana Nunziata. — Hoy, a las 18 Notte di sangue; a las 21: A Marechiaro y sección vermouth.

BELISARIO ROLDAN. — Compañía nacional de sainetes y revistas. Hoy, a las 18.15: El aventurero; a las 21: La gatita blanca; estreno: La tragedia de Pierot; Carceleras.

CIRCOS Y VARIEDADES

CASINO — Gran compañía de atracciones y variedades. — Hoy, a las 21: gran éxito de Carmen Rosas, canzonetista, The 4 Sylphides, mariposas volantes, Trío Graf, cantos y bailes tiroleses, The Fairies y todas las nuevas atracciones.

PARQUE JAPONES — L. N. Alem y Callao. — Temporada de verano. Conciertos sinfónicos, teatro de las pulgas y otras atracciones.

FLORIDA — Galería Güemes. — Hoy, tarde y noche gran éxito de la troupe de variedades: Julia Alonso, Guglielmi y la princesa rusa y toda la compañía.

PISCINA LAS ROSAS — Avenida Alvear y Bustamante. — Gran pileta para señoras y caballeros. Abierta todos los días de mañana y de tarde. Entrada con baño y ropa, 1 $. Domingos, sábados y feriados: de mañana, 1 $; de tarde, 1.50.

Con Doña Francisquita debutará hoy en el Victoria la compañía del maestro Amadeo Vives

Un gran acontecimiento ha de resultar sin duda, el debut que se anuncia para esta noche en el Victoria.

Dos motivos esenciales, han de ser los que provocarán el gran éxito que ya se descuenta. La presentación del talentoso compositor Amadeo Vives, autor de tanta bella partitura ya popularizadas por su ejecución escénica, y el estreno por su compañía de "Doña Francisquita", la comedia lírica del nombrado compositor sobre libreto de Federico Romero y Guillermo Fernández Shaw, inspirado en "La discreta enamorada" de Lope de Vega.

"Doña Francisquita" de cuyo reciente y actual ruidoso triunfo en Madrid nos hemos ocupado en diversas ocasiones, ha sido considerada por muchos como el "capolavoro" del feliz autor de "Maruxa". Como dato ilustrativo transcribimos algunos de los "momentos" que nos han parecido más interesantes de la producción en su parte dramática. Pues la lírica ya se escuchará esta noche.

Primer acto. — Una "buhonera" y un "leñador" cruzan la plaza pregonando su industria. Inmediatamente, salen "Fernando" y "Cardona", dos jóvenes estudiantes. El primero, al aparecer por otra calle "Aurora" "La Beltrana" bolera, con "Irene" "la de Pinto", su amiga, se dirige a la primera, por quien siente una pasión violenta. Aurora, que es mujer de grandes arrestos, se burla del estudiante. Esta escena es presenciada desde la puerta de la iglesia por "Francisquita' que sale de misa con su madre, "Doña Francisca" y otras dos devotas. "Francisquita", que ama a Fernando silenciosamente, una vez que Aurora se ha ido a la botillería con Lorenzo Pérez, su amante, se dirige a su casa y, al pasar, deja caer un pañuelo de encaje. Lo ven los estudiantes y lo recoge Fernando, ofreciéndoselo. "Francisquita", antes de hacerse cargo del pañuelo y con el fin de trabar conversación con el hombre a quien ama, expresa sus dudas sobre si es suyo o no, pidiendo toda clase de detalles sobre el pañuelo. Al fin, lo recoge y entra en su casa, pero instantes después vuelve a salir para reanudar la plática, hasta que su madre sale a buscarla.

Quedan solos Fernando y Cardona y éste le dice a aquél que debe desistir de sus pretensiones con Aurora y fijarse en Francisquita. En esto se oye la voz de ella dentro de su casa.

Francisquita

Peno por un hombre, madre,
que no me quiere.
¡Cómo se lo digo, madre,
para que el hombre se entere!
¡Qué feliz sería, madre,
si me quisiera!
Pero, ¡cómo va a quererme
cuando yo peno
y él no se entera!

Fernando

Siempre es el amor.
siempre es el amor travieso
y hace suspirar,
hace suspirar por eso.
El que quiere y no es querido
nunca se debe
dar por vencido.
¿Has oído Cardona?
¡Qué maravilla!
¡Pues sí que tiene razón
esa letrilla!

Cardona

Cuando el hombre más pintado
se encalabrina
debe buscar el olvido
que es la mejor medicina.
Porque al hombre más pintado
¿quién le promete
que una niña si se empeña
no ha de tratarle
como un juguete!

(Hacen mutis los dos por la derecha e inmediatamente sale Francisquita de su casa trayendo un cestillo con tortas, que coloca sobre un puestecillo que, previamente ha sacado una sirvienta.

Aparecen en escena varios grupos de máscaras y paseantes. Dentro del merendero se oye la voz de Aurora. Después de algunos pequeños incidentes de la fiesta popular, se oye el estruendo de la "Cofradía de la Bulla" que entra en escena con abigarrados disfraces, haciendo sonar sus instrumentos, todos ellos de batería de cocina.

Detrás de los de la Bulla se van todos los circunstantes, que se cruzan en el fondo con Cardona, que viene con un magnífico disfraz de mujer, quejándose de que se ha vestido con tanta propiedad para arrimarse a las mujeres y lo que pasa es que los hombres no dejan de perseguirle y echarle piropos. Aparece Fernando que, de una parte a otra va buscando a Aurora. Cardona le dice que no sea tonto y deje de una vez a esa mujer y se dedique a Francisquita que es canela fina. A Fernando le va gustando mucho la prometida de su padre, pero está enrabiado con Auroa por los celos que le da con Lorenzo. Francisquita ha tramado que se vaya Fernando de Madrid, pero que antes vaya a despedirse de su "futura madre", y don Matías ha citado a su hijo en la pradera del canal para tal despedida. Todo esto se lo recuerda Cardona a Fernando, pero éste quiere ahora encontrar a Auroa a toda costa.

Cuando van a marcharse los dos amigos, Fernando ve, con la natural emoción, que viene Francisquita sola. Cardona le anima para que se declare a ella y le deja, entrando él en el merendero.

Aparece Francisquista, que finge sorprenderse, diciendo que se ha perdido entre el bullicio. Pregunta a Fernando adónde va. Y éste, después de unas cuantas indecisiones, que ella aprovecha para coquetear, le declara su cariño.

En un número de música Francisquita da celos a Fernando, diciéndole que ya es la prometida de su padre y que está muy contenta, pensando en su boda con don Matías y en que, merced a ello, pronto será una señora la llamarán Da. Francisquita. Esto enardece aún más a Fernando, que quiere ver dichosa a la muchacha; pero con él, no con su padre. El número termine despidiéndose ambos "hasta luego" y entrando él en el merendero, mientras que ela sigue su camino en busca de los viejos.

Inmediatamente sale Cardona empujando a Fernando. Lo saca del merendero para que no vea a Aurora, porque teme que, si la ve, se acabe todo el efecto que en él ha producido Francisquita. Continúan ellos su paseo por la pradera y, cuando están desapareciendo sale el Liberal, dueño del merendero, lamentando que todos se le han ido sin pagar.

Vuelve a entrar en escena Francisquita, con doña Francisca y don Matías, a quienes acaba de encontrar. Los viejos están muy fatigados; pero, por dar gusto a la niña, siguen caminando. Don Matías se muestra receloso nuevamente cuando oye hablar de que Fernando va a acudir a despedirse; pero Francisquita le emboba con sus gracias y hacen los tres mutis, yendo la muchacha del brazo con don Matías. Por el lado opuesto vuelven Cardona y Fernando, con el propósito de ir tras Francisquita; pero de pronto, se oye cantar a Aurora dentro del merendero y Fernando no hace caso ya de las indicaciones de su amigo y se queda allí como clavado.

Se va Cardona y Fernando, ya sólo, manifiesta su incertidumbre sobre cuál de los dos cariños vencerá en su espíritu.

Fernando

Por el humo se sabe
donde está el fuego;
del humo del cariño
nacen los celos.
Son mosquitos que vuelan
junto al que duerme
y zumbando le obligan
a que despierte.
¡Si yo lograra,
de verdad para siempre,
dormir el alma!
Y en la celdilla del amor aquel,
borrar el vértigo
de aquela mujer...
Por una puerta
del alma va saliendo
la imagen muerta.
Por otra puerta llama
la imagen que podría
curasme el alma.
Se me entra por los ojos
y a veces sueño
que ya la adoro.
Cariño de mi alma
recién nacido,
la llama extingue
¡hay!
de aquel cariño.

¡Vana ilusión!

Un enamorado no vale
matar la llama
si en las cenizas muertas
queda la brasa.
El amor se aletarga
con los desdenes
y parece dormido
pero no duerme.
¡Ay, quien lograra
de verdad para siempre
dormir el alma!
Y en la celdilla del amor aquel,
borrar el vértigo
de aquella mujer
fatal.

Oyense, en el nocturno, lejanos rumores de gente y los ecos de un baile próximo. Canta la hora el sereno y luego cruza la escena, gruñendo sus temores.

Se presentan seis parejas de enamorados que cantan:

Caballeros

¿Dónde va, dónde va la alegría?
¿Dónde va, dónde va la hermosura
Oiga usté, por favor, vida mía.
que la noche está oscura,
y el amor, no es amigo del día.
Venga usté, por Dios,
madrileña guapa,
que en esta capa
cabemos los dos.

Muchachas

Sepa usté, sepa usté, caballero,
que el amor, que el amor no me
(asusta;
sepa usté que yo quiero al que quie.
(ro,
y al mirale me gusta
a la luz del primer reverbero.
Como yo no sé,
porque no lo veo,
si es guapo o feo
retírese usté.

Caballeros

¡Cuánto daría
si me alumbrara
la luz primera
del buen amor!
¡Rasga las nubes,
luna, lunera;
pon en mi cara
tu resplandor!
Vé, mi lucero,
que soy un caballero
y en esta capa
que a mí me tapa
con garbo y arte,
sabré cantarte
lo que te quiero.

Muchachas

Guarde su capa
de guapo mozo;
no estoy por eso
de la canción.
Porque me asusta
que en el embozo
se esconda un beso
de perdición.
¡Ay, caballero
galante y lisonjero!
Si en esa capa
que a usté le tapa
quiere encerrarme,
tendrá que amarme
como yo quiero.

(Cuando termina el número hacen mutis por derecha e izquierda.)

Al través de la reja se ve a don Matías discutir con Fernando, dispuesto el primero para salir porque le espera "su novia" para ir al baile.

Aparecen en la calle Francisquita y su madre a punto de que sale de la casa DonMatías que, muy contento, cree que vienen a buscarle; pero Francisquita, urdiendo una nueva travesura, le dice que ellas no pueden ir al baile, porque va Fernando, según le dice en una carta que le ha escrito. Convence al viejo de que entre en la casa a regañar al hijo, mientras ellas se van a la suya. Pero una vez que Don Matías se ha no es a Francisquita sno a Francisquita se pone a escuchar en la puerta y finge oír que Fernando está diciendo a su padre que a quien ama no es a Francisquita sino aFrancisca, su madre. En ésta, siempre aspirando a un nuevo matrimonio, produce gran efecto la noticia y decide, con gran contento de su hija, ir al baile. Se siente la buena señora rejuvenecer y la hija la anima para hacer un buen papel ante su pretendiente.

El reparto con que se hará "Doña Francisquita" esta noche, es el siguiente:

Francisquita, señorita Isaura; Aurora la Beltrana, señora Caussade; Doña Francisca, señora Cerrillo; Irene la Pinto, señorita Pérez; La Buhonera, señorita Lucas; Doña Liberata, señora Martínez; Doña Basilia, señora Alvarez; La Novia, señorita Navarro; La Madrina, señorita Hidalgo; La Mamá, señora Alvarez; Niña 1a., señorita Delatte; Niña 2a. señorita Navarro; Una Maja, señorita Chillon; La Aguadora, señorita Lucas; La Naranjera, señorita García; La Mujer del jornalero, señorita Martín; La Hija, señorita Tejero; Románticas, señoritas Rizal, Tejero, Hidalgo, Delatte, Lucas, Poyo; Bolera 1a., señorita Ramos; Bolera 2a. señorita García; Fernando, señor Casenave; Don Matías, señor De León; Cardona, señor Palacios; Lorenzo Pérez, señor Frontera; Juan Andrés, señor Galerón; El Liberal, señor Pérez; Un Cura, señor Montany; El Leñador señor Crespo; El Novio, señor Ortiz; El Padrino, señor Garay; El Aguador, señor Pérez; Cofrade 1o., señor Garay; Cofrade 2o. señor Montany; Cofrade 3o., señor Ortiz; Dependiente 1o., señor Espejo; Dependeinte 2o. señor García; Dependiente 3o. señor Rizal; Un Miliciano, señor Rodríguez P.; Un Torero, señor Campos; Un guitarrista, señor Castaño; Un jornalero, señor Larrica; Románticos, señores Delay, Rodríguez, Espejo, Montany, Campos, Garay; Un Hombre, señor Rodríguez P.; Mozo 1o., señor García; Mozo 2o. señor Núñez; El Sereno, señor Larrica.

Modistas, máscaras, estudiantes, la Cofradía de la Bulla, bailadoras, gente del pueblo, coro general, cuerpo de baile y rondalla de guitarras y bandurrias.

"Es mucho Madrid" se estrenó ayer

En la Comedia se dió a conocer ayer una nueva revista, titulada "Es mucho Madrid", la que congregó en la citada sala un público numeroso.

Tratándose de una revista, sólo puede hablarse de la presentación y de la música, pues ingenio, eso sí, que ni con microscopio se encuentra.

La primera ha sido muy buena, igual a la que nos tiene acostumbrados la empresa de la Comedia. Tanto los vestidos como los decorados han sido seleccionados con mucho cuidado, habiéndose logrado con ellos el efecto que se quería.

En cuanto a la música, que es original de J. A. Martínez, no fué todo lo buena que era de desear, aunque algunos números gustaron lo bastante como para bisarse.

De todos los números, los más aplaudidos fueron el de la hindú y el de la flauta, a cargo este último de la Ramos, que lo hizo con toda propiedad; también la citada artista bailó un malambo, que gustó ampliamente, mereciendo los honores del bis.

También gustaron mucho los números que hicieron la Antúnez, Granados, Bard y Gámez; pero en realidad, la que hizo todo lo posible para que la revista con todos sus chistes gruesos pasase sin mayores dificultades, fué la Ramos, entendiéndolo así el público, la prodigó los mejores aplausos de la velada.

En cuanto a la Agueda, que mostraba su personalidad desde el paraíso, estuvo un poco exagerada, pero lo estuvo más aún ese señor que hacía de espectador y que olvidándose de su papel, se ocupaba en molestar a los vecinos con chistes harto pesados.

Aunque "Es mucho Madrid" no es de la espectabilidad de las otras revistas que se hacen en la Comedia, su duración en el cartel será bastante larga.

"Es mucho Madrid" podría gustar más si se le hiciesen algunos cortes y se evitasen algunos chistes un poco hirientes para ciertas personas y con ciertos aires amorales.

La revista estrenada ayer ocupará hoy la segunda sección; completarán el cartel "La gran vía" y "Las vírgenes eternas".

Los próximos estrenos de la Comedia

A pesar de que el cartel de la Comedia se defiende muy bien con "Las vírgenes eternas" y "Es mucho Madrid", se tiene en ensayo dos revistas, en las que se confía mucho por la vistosidad y el lujo a desplegarse, siendo sus títulos "La piscina de Buda", estrenada con bastante éxito en Montevideo y "Comedias y comediantes", de dos autores argentinos.

El turno de referencia se ha dado a "La piscina de Buda", pero como el cartel está muy bien por el momento, subirá a escena lo suficientemete ensayada como para gustar con amplitud.

Entretanto "Es mucho Madrid", "La gran vía" y "Las vírgenes eternas" seguirán en el cartel.

Dos debuts en el Empire

Recordamos que hoy en esta favorecida sala de Corrientes y Maipú se efectuarán dos debuts que por el prestigio de que vienen precedidos los artistas que los tendrán a sus respectivos cargos, han de dar lugar a que sean abundantes los aplausos con que los favorezca nuestro público.

Los artistas que se presentarán son, la danzarina española Isabelita Ruiz, que sin duda alguna ha de reeditar entre nosotros los éxitos afortunados de que nos hablan crónicas de España. Este debut se registrará a las 18.30 y a las 23. La otra novedad estará constituída por la presentación — a las 17.30 y 22.20 — del xilophonista Hugo Oraessell, que ha de interesar por su originalidad.

"El puñal de los troveros"

Los elementos de Angelina Pagano que tan buen éxito cosechan en el Marconi, pondrán en escena en la vermouth del jueves la pieza dramática de Belisario Roldán, cuyo título va en el epígrafe.

Sabida es la habilidad con que la Pagano interpreta los personajes de las obras del malogrado Roldán, de modo que no hay duda que el jueves consechará abundantes y merecidos aplausos.

Los principales papeles estarán a cargo de Llirí, Barausse y Castelli.

El cartel nocturno estará integrado por "La hermana terca", de Samuel Eichelbaum, que sigue atrayendo al Marconi un público muy numeroso.

El "fascismo" se impone

Contra lo que se pudiera suponer según el recibimiento poco entusiasta que tuviera en su estreno, por la compañía Ratti, la pieza de De Bassi y Botta, "Fascismo casero", hoy vemos que vuelve a figurar en tres secciones enel cartel del Sarmiento.

Esta visto por lo tanto, que si el "fascismo" de Benito se impone por ahí, el de los Antonio hace lo propio por acá. En segunda, "Esto lo arreglo yo".

Corinne Griffith que, con Conway Tearle, interpretan "Azucena", una de las últimas y mejores producciones del Primer Circuito

La nueva junta directiva del Círculo Argentino

En la asamblea general ordinaria, celebrada por esta institución el día 22, fué aprobada la memoria leída por el presidente, como así también el balance correspondiente al ejercicio 1923.

Acto seguido se procedió a la elección de los nuevos miembros que deben integrar la junta directiva, habiendo sido electos los siguientes señores:

Enrique García Velloso, Roberto L. Cayol, Alberto Novión, Antonio De Bassi, Pedro B. Aquino y Ezequiel Soria; para suplentes fueron elegidos los señores: Francisco E. Collazo, Torcuato Insausti, Luis Rodríguez Acasuso, Ivo Pelay y Mariano Sozio.

En consecuencia, la junta directiva queda constituída en la siguiente forma:

Presidente, señor José González Castillo; tesorero, señor Alberto T. Weisbach; secretario, señor Alejandro E. Berruti; vocales: señores Enrique García Velloso, Roberto L. Cayol, Alberto Novión, Antonio De Bassi, Pedro B. Aquino y Ezequiel Soria.

Enrique Borrás debuta hoy

El eminente actor español Enrique Borrás, recientemente llegado se presentará hoy ante nuestro público, el que tendrá ocasión de aplaudirlo una vez más, porque como se recordará, el precitado actor actuó entre nosotros no hace mucho tiempo con verdadero "suceso", además Enrique Borrás es, hoy por hoy, junto con Calvo y Morano el más alto representante da la escena española.

Ha elegido Borrás para presentarse ante nuestro "respetable", una de las obras en que según opinión de todos hace una verdadera creación, nos referimos a "El alcalde de Zalamea" de Calderón.

La obra ha sido adaptada a la escena moderna, por don Juan de la Peña.

"El alcalde de Zalamea", lleva el reparto que sigue:

Pedro Crespo, Enrique Borrás; D. Lope de Figueroa, Francisco Comes; D. Alvaro de Ataide, Juan Catalá; Juan Crespo, José G. Marín; El rey Felipe II, Juan L. de Carrión; Un sargento, Fernando Sala; Rebolledo, Emilio Mesejo; Mendo, Luis Barraycoa; Isabel, Irene Barroso; Inés, Isabelita Barron; La Chispa, Adela Calderón; Ginesillo, Mariano Alcón; un escribano, Juan Román; Un soldado, María de Albéniz.

Las matinées de Borrás

Enrique Borrás, el inteligente actor que acaba de llegar de España, ha resuelto establecer sección matinée selecta, los días jueves y sábados, inaugurándolas el 27 de este mes con "El alcalde de Zalamea".

En dichas funciones se repondrán dramas y comedias seleccionados con todo cuidado.

La compañía Garrido

Este elenco español de género chico que muy bien podía anotarse con muchas probabilidades de buen éxito en cualquier certamen para "glober-troters", actúa ahora en el teatro Belisario Roldán de la calle Rioja donde está ofreciendo una serie de representaciones con bastante aceptación por parte del público de ese barrio.

"La bayadera"

En la Opera se está ensayando la opereta en tres actos de Kalman, titulada "La bayadera", que subirá a escena mañana.

La opereta en cuestión será montada con todo el lujo que requiere, habiéndose cuidado todos los detalles para que la versión supere a todas las ofrecidas hasta hoy.

Con "La bayadera" ingresará al elenco de Clara Weiss, el tenor argentino Emilio Amoroso, que sin duda alguna constituye un elemento de valía. Amoroso tendrá en "La bayadera" un papel de responsabilidad.

Cinematografía

"Precocidad infantil", por Jane Mercer

Mr. Evringham era conocido por sus vecinos como "un hombre muy rico pero muy desdichado". Al empezar nuestra historia aparecen de visita en su casa, la viuda de su hijo mayor con su hija.

Una ama de llaves completa la escena. Ni Evringham ni su ama de llaves hacen esfuerzo alguno para disimular el desagrado que les ocasiona la visita. Así estaban las cosas hasta que Jewel, la hija de su hijo menor llegó a la casa. Todos la reciben mal, pero su mamá le enseñó a no tener miedo de nadie. Entonces la muchacha empieza por querer a todos y haciendo lo que ella quiere hasta que consigue que el viejo millonario se reconcilie con sus hijos y viva feliz. Esta es una producción puramente humana y natural que gustará a todo el mundo. Es una joya cinematográfica.

"Azucena", por Corinne Griffith y Conway Tearle

De cada cien mujeres, dicen, nace una con el don de saber llevar la ropa. Sépase, por tanto, que Corinne Griffith es una de estas escasas afortunadas, pues en "Azucena" (Lillies of the Field) donde la artista tiene una rara oportunidad para demostrar su habilidad en este sentido. Corinne sale triunfante en toda la línea. Una exhibición de lo más selecto producido en la Rue de la Paix, en tal profusión que parece obra de hadas, añadirá esplendor a esta nueva producción dirigida por John Francis Dillon, el hombre que capitaneó "Juventud flamante" (Flaming Youth) victoriosamente hasta el pináculo que alcanzan los pocos cinedramas selectos del año.

"Azucena" (Lilies of the Field) es una adaptación del aplaudido drama de William Hurlburt.

TALLER DE GRABADOS
SELLOS DE GOMA
DE
ALEJ. N. BARÉS
U.T. 3726 AV.
BUENOS AIRES
686-Bmé. MITRE-686

TEATRO VICTORIA
Empresa Francisco Delgado
Importante acontecimiento artístico
HOY martes 25 de Marzo HOY
Presentación de la Compañía Cómico-lírica Española
Amadeo Vives
con la célebre
DOÑA FRANCISQUITA

CARRERAS DE CABALLOS

Hipódromo Argentino

LOS ENCUENTROS CLASICOS DEL PROXIMO DOMINGO

Se disputarán el próximo domingo en Palermo los premios clásicos Mariano Moreno, destinado a las potrancas, y el Lavalle, para potrillos, y como han sido ratificados los mejores que han corrido en lo que va de la temporada, no dudamos de que resultarán muy interesantes.

Hacemos a continuación un pequeño comentario de la chance de los principales competidores de esas pruebas.

PREMIO MARIANO MORENO

Distancia, 1.100 metros

Premios: $ 10.000 a la 1a. 1.500 a la 2a. y 750 a la 3a.

COMPETIDORES Y MONTAS

Ordalie 57 kilos, M. Altamiranda.
Colosa 57, E. Ruiz.
Engreída 54, R. Pelletier.
Anatema 54, X. X.
Mosquita 54, R. V. Lanatti.
Comedida 54, M. Lema.
Roseta 54, I. Leguisamo.
Bride 54, A. Quinteros.
Mentirosa 54, no corre.
Isleña 54, no corre.

Ordalie y Colosa que hicieron puesta en el clásico Carlos Casares, pos cuyo motivo llevarán un recargo de 3 kilos son indudablemente de las principales competidoras de esta carrera.

La hija de Let Fly, que ha venido progresando paulativamente desde que hizo su debut, corre cada día más, como lo demuestra en sus excelentes ejercicios preliminares.

Su corrida, no puede ser más satisfactoria, pués como hemos informado cubrió 1100 metros en 1'6" rematando con grandes bríos.

Colosa en una linda hija de Saint Wolf, que como ya lo hemos dicho aportará más de un triunfo a su caballeriza.

La pupila del jockey y entraineur Sebastián Ruiz, ha sido preparada especialmente, y podemos asegurar que su figuración será descollante.

Engreída que disputó solamente una carrera, adjudicándosela al galope en el gran tiempo de 58 1|5; es una seria rival de las anteriores, primero, porque recibe 3 k. de aquéllos y segundo porque está poseída de una velocidad extraordinaria.

La representante de la Petite Ecurie que es considerada en su caballeriza como una de las mejores potrancas del año, está preparada como para salir airosa en esta prueba.

Anatema está en las mismas condiciones que la anterior, pués al hacer sus primeras armas, ganó por varios cuerpos dejando inmejorable impresión.

La hija de Asturiano, está dotada de grandes ligerezas, que le han de permitir imponerse en más de una oportunidad en su paso por las pistas. Su entraineur Rosendo Aquino crée, que con un poco de suerte, tiene, en esta ocasión que volver a sacar airosos los colores del stud Jorge Atucha.

Roseta que fué, el primer producto de esta generación que abandonó la categoría de perdedor, reaparecerá en óptimas condiciones de training.

La hija de Lord Basil con el prolongado y forzoso reposo que se le ha dado se ha puesto hermosísima, y ya curada completamente de un sobrecañas es de esperar que ha de producir una gran carrera.

Bride puede competir también con éxito, en contra de las anteriores, pues la hija de Irigoyen, al abandonar la categoría de perdedora lo hizo en gran estilo, dejando inmejorable impresión.

Mosquita posiblemente será la preferida de la opinión. La representante del stud Victorica Roca defraudó las esperanzas de sus partidarios en el premio Carlos Casares, debido a que quedó algo rezagada en la largada.

La hija de Your Majesty, que cuenta con una corrida de 1'6" 2|5 en la que no fué mayormente exigida, tiene decididos partidarios, que desde ya creen, una de las mejores potrancas del año.

En resumen, es una prueba bastante complicada y que desde yá puede anticiparse que tendrá un final sumamente reñido.

Esta prueba fué instituída en el año 1921, habiendo tenido hasta ahora el siguiente resultado:

1921 1a., Imaginación, 54 kilos, por Perrier e Irlandesa, del stud Gran Muñeca (F. Arcuri); 2a., Admirable, 54; 3a., Gijona, 54. Ganada por tres cuerpos y medio. Tiempo: 1'6" 4|5.

1922 1a., Telazil, 54 kilos, por Flores y Arrow, del stud Wiellington (M. Coronel); 2a., Ivy, 54; 3a., Laya, 54. Tres no placé. Ganada por 1 y 3|4 de cuerpo. Tiempo: 1'6".

1923 1a., Paquetona, 54 kilos, por Gran Señor y Bacalea del stud Moreno, N. (E. Ruiz); 2a. Little Wing 54; (en pareja con Paquetona, corrieron solas) ganada por 3 cuerpos. Tiempo 1'10" 3|5.

PREMIO LAVALLE

Distancia 1.100 metros

Premios: $ 10.000 al 1o., 1,500 al 2o. y 750 al 3o.

COMPETIDORES MONTAS

Capablanca 54 kilos, E. Ruiz.
El Martillo 54, I. Leguisamo.
Tizón 54, R. V. Lanatti.
Importante 54 (dndoso).
Sócrates 54 (dndoso).

Capablanca será el favorito y el más probable ganador.

El hijo de The Panter al debutar se impuso con asombrosa facilidad en un tiempo por demás recomendable.

Además el entraineur N. Moreno, lo considera tan bueno como Plutarco y éste termina de imponerse en el clásico Guillermo Kemmis.

Los últimos ejercicios del representante del stud Moreno N. son como para hacerse las mayores ilusiones sobre su porvenir y es por eso que creemos, que obtendrá el triunfo en esta carrera.

El Martillo que produjo una performance de primer orden en el clásico Kemmis, al haber finalizado 2o. de Plutarco, en el gran tiempo de 57 4|5, puede poner en serios apuros al favorito.

El hijo de Sangre Azul II, es un potrillo que denota grandes adelantos en cada nuevo ejercicio a que es sometido.

El entraineur Daniel Cardoso que lo tiene a su cuidado está entusiasmado, y crée que para derrotar al pupilo del stud El Chiche, habrá que marcar un gran tiempo.

Tizón que no fué de la partida en el primer clásico de potrillos, reaparecerá en esta prueba en condiciones de producir una performance de primer orden.

El hijo de Val d'Or que no corre desde que obtuvo su primera victoria al debutar, cuenta con ejercicios sobresalientes, en los cuales en varios de ellos, ha derrotado con facilidad a la yegua Pitusa. En su caballeriza creen que puede derrotar a Capablanca.

Sus ganadores hasta la fecha:

1896 Orsino, por Orville y Claudia, del stud Belgrano.
1897 Loncoy, por Salomón y Luminaria, del stud Prisionero.
1898 Nelesena, por Gay Hermit y Nesta, de la Petite Ecurie.
1899 Caprice, por Carasco y Capo Race, del stud Yuqueri.
1900 Germinal, por Stiletto y La Rachel, de la Petite Ecurie.
1901 Porrazo, por Stiletto y Julieta, del stud La Confianza.
1902 Pincen, por Stiletto y Fortuna, del stud Carhué.
1903 Baco, por Wagram y Orgía, de la Petite Ecurie.
1904 Old Man, por Orbit y Moissonneuse, de la Petite Ecurie.
1905 Sylvia, por Simonside y Corina, del stud Slyvia.
1906 Melgarejo, por Amianto y Mimí, del stud El Jockey.
1907 Olivo, por Orbit y Trinidad, del stud Las Mercedes.
1908 Contacto, por Simonside y Eléctrica, del stud J. B. Zubiarre.
1909 Simonbach, por Offembach y Simona, del stud América.
1910 Arequito, por Simonside y Wolf's Cry, del señor L. Castells.
1911 Germano, por Américo y G. Queen, del stud Abrójo.
1912 Fantasma, por Diamond Jubilee y F. Fanny, del stud J. B. Zubiaure.
1913 Diable a Quatre, por Flotsam y Quintaesencia, de la ecurie Curupaytí.
1914 Fripón, por Diamond Jubilee y F. Fanny, de la ecurie C. de Armas.
1915 Bombazo, por Américo y Bamba, del stud Abrojo.
1916 Entretenido, por el Chacho y Hatasoo, del stud El Talar.
1917 Acróbata, por Val d'Or y Batahola, del stud Indécis.
1918 Fantasio, por Old Man y Felicitas, de la Petite Ecurie.
1919 Rosal II, por Flores y Lucille, del stud Monte Líbano.
1920 Yesquero, por Val d'Or y Loneliness, del stud Alzaga Unzué.
1921 Manuá por Galloway y Pretty Girl, del stud La Colorada.
1922 Mameluke, por Mojinete y Craig Esk, del stud Ayacucho.
1923 Charro, por Packoy y Bruyere Blonde del stud Moreno N.

Secretaría de carreras

Patatús ha ingresado a la caballeriza Historieta, al cuidado de José Maver.

—Felipe Núñez se ha hecho cargo del cuidado de Reforma e Indio Toro, de la ecurie El Simpático. Tempe Argentino, de la misma caballeriza, ha sido devuelto a su criador.

—Milagroso, del stud Augusta, ha dejado de ser atendido por José Ghigliotti.

—Manuel Acosta ha dejado de preparar a La Lechera, de la caballeriza Kempis.

—Pioner, de la ecurie Martín Fierro, ha dejado de estar al cuidado de Pedro Zanzottera.

—Gavota ha dejado de pertenecer a la caballeriza Unitario y de estar al cuidado de Sebastián Duarte.

—Isidor Trescazes ha dejado de cuidar a Lemún, del stud Las Violetas.

—Burguesa, de la caballeriza La Breva, ha sido puesta nuevamente en entrenamiento y al cuidado de Ambrosio Elmen.

—Fufino Coll ha tomado para su cuidado a Gran Pillete, de la ecurie Martínez de Hoz.

—Nervo, de la ecurie Medio Mundo, ha sido llevado a La Plata.

—Enrique Cattafoni ha dejado de cuidar a Prescocio y Pet, de la caballeriza Blue Boat, por haber sido retirados del entrenamiento, habiendo tomado para su cuidado a Abolengo y Torreón.

Amochol es ejercitado en la milla

A pesar de los buenos ensayos que ha estado produciendo este hijo de Zio, no creemos que sea en el hipódromo de Palermo, donde pueda obtener mayores éxitos.

Dirigido por J. Garrido cubrió esta mañana la milla en 1'42" siendo acompañado en los últimos 700 metros por Timba.

Malvaloca corre cada día más. Hoy ha producido un gran apronte

Esta excelente yegua que en su limitada actuación en público, ha puesto de relieve las más altas calidades, y que llegará a ser seguramente uno de los mejores representantes del padrillo Sangr Azul, mantiene su alto estado de preparación.

La pupila del entraineur Juan Valla esta mañana dirigida por el jockey J. Garrido cubrió 1800 metros, en el recomendable tiempo de 1'52" dominando con gran fácilidad a Rolido un 3 años, por Flores aún perdedor que piloteaba el aprendiz Peña.

Miss Rose será dirigida el próximo domingo por el jockey R. Pelletier quien hoy lo trabajó

Esta hija de Diamond Jubilee en su última presentación, no ha producido según su caballeriza, la performance que se esperaba y se confía que el próximo domingo ha de estar muy próxima del primer puesto.

Para dirigir a Miss Rose en esa carrera, ha sido comprometido el jockey R. Pelletier, quien esta mañana la trabajó en 700 metros, distancia que pasó en 42" sin ser mayormente exigida.

Montaneer no realiza progresos dignos de mención

Este hijo de Let Fly a pesar de haber sido cuarto de Old Diamond en su última presentación en público, no ha realizado proresos, que permitan creer por ahora, que sea capaz de ganar su primera carrera.

Montaneer, dirigido por el peón, cubrió esta mañana 700 metros en 43" 2|5.

Pashá mantiene su brillante forma Así lo demuestra en un ejercicio moderado que hizo esta mañana.

La reciente victoria obtenida por este hijo de Pipiolo en un handicap final, no ha podido ser más meritoria, demostrando en él un estado admirable y que por lo tanto le ha de permitir repetir esa performance, siempre que su ecurie lo estime conveniente, en más de una oportunidad.

Pashá, dirigido por el peón, fué trabajado esta mañana en 1000 metros a voluntad, cubriendo la distancia en 1'2".

MALVIN, LA PLAYA DE LOS "PUR SANG" DE CARRERA

Si hay en Montevideo lugares pródigos en bellas manifestaciones de naturaleza, uno de ellos ha de ser forzosamente y sin discusión alguna la playa de Malvín.

No menos de cien parejeros se reconfortan allí de las energías dejadas en los distintos hipódromos de ambas orillas del Plata.

Agiles, retozones, contentos de aquella libertad y bienestar, los "puros", bajo el ójo observador y atento de sus respectivos cuidadores ocasionales, saltan, brincan, se ejercitan, se bañan y se revuelcan gozosos en la arena, todas las mañanas. Allí todos son campeones. Por lo menos se pondrán en condiciones de serlo. Los enfermos recuperarán la salud, los "mafras" adquirirán energías capaces de producir el milagro; los viejos se rejuvenecerán... Todos mantienen una esperanza en el espíritu sportivo de su amo.

Y las finas siluetas de los parejeros integrando la vida ambiente de Malvín, completan los múltiples atractivos del lugar.

A Incaguasa se le dió corrida en la milla con regular éxito

Esta hija de Your Majesty, que ya había sido inscripta en San Martín y que cumplía sus ejercicios con toda regularidad en las pistas de aquél hipódromo, fué devuelta a su caballeriza de Palermo, en vista de los progresos que había realizado.

Incaguasa, que disputará algunas otras carreras en Palermo, dirigida por el aprendiz Núñez fué ensayada esta mañana en una milla, cubriendo esa distancia en 1'43" 2|5.

Charles Jacque y The Blind son ejercitados apareados

Estos dos pensionistas del entraineur Daniel Cardoso vienen conduciéndose satisfactoriamente, y no tardarán en obtener alguna victoria.

Charles Jacque con I. Leguisamo a la par de The Blind con Di Biassi cubrieron 700 metros en 41" 3|5.

A Pibe se le ejercitó hoy en 1000 metros con excelente resultado

Después de su brillante performance en el clásico F. B. Bosch, Pibe ha seguido en muy buenas condiciones.

El hijo de Ducato, que está listo para intervenir en cualquier compromso, dirigido por el peón, cubrió hoy 1000 metros en 1 2|5. Está hermosísimo y en su caballeriza

La estadística al día

Jockeys

J. Garrido	14	carreras
R. Pelletier	10	„
E. Ruiz	10	„
M. Acosta	7	„
J. V. Lanatti	7	„
F. Arcuri	6	„
I. Leguisamo	6	„
J. Vecino	6	„
J. Riero	5	„

Cuidadores

Naciano Moreno	11	carreras
T. Míguez	7	„
B. Roncales	7	„
R. E. Rodríguez	6	„
D. Cardoso	5	„
I. Trescazes	5	„
P. Baquero	4	„
F. Lemos	4	„
V. Pérez	4	„

Caballos

Doria	4	carreras	$ 23.000
Sierra Leona	3	„	„ 21.000
Cartucho	3	„	„ 20.900
Copiapó	3	„	„ 19.200
Brincador	3	„	„ 18.000
Rey de Roma	3	„	„ 17.200
Sensitivo	3	„	„ 16.000
Solito	3	„	„ 15.000
Plutarco	2	„	„ 14.500
Pibe	2	„	„ 14.500

Padrillos

Saint Wolf		$ 97.750
Amsterdam		„ 44.900
Larrea		„ 36.900
Verdun		„ 31.750
Y. Majesty		„ 27.600
Craganour		„ 26.950
Sangre Azul		„ 25.800
Let Fly		„ 22.200
Elcano		„ 20.900

Caballerizas

El Chiche	4	carreras	$ 26.900
Shorthorn	4	„	„ 23.600
Nelly	3	„	„ 22.500
Old Times	3	„	„ 22.350
Canton	3	„	„ 21.000
Unitario	3	„	„ 19.600
Las Violetas	3	„	„ 18.000
Argentino	3	„	„ 17.950
25 de Agosto	3	„	„ 16.000

Calendario hípico

MES DE MARZO

22—Ratificación del clásico Lavalle. Apertura de cartas para la reunión del domingo 30 de marzo.
25—Declaración de forfait en las pruebas ordinarias de la reunión del domingo 30 de marzo.
29—Ratificación del premio Perú. Apertura de cartas para la reunión del domingo 6 de abril.
30—Premios Mariano Moreno y Lavalle.

Hipódromo Independencia

INSCRIPCIONES

En el programa de la reunión del domingo próximo se han hecho las siguientes inscripciones:

Premio Cotagaita, distancia 1300 metros: Decoy, Lagunera, Palomín, Saint Ives, Batuval, Blagueur, Egoísmo, Chariot, Pas de Quoi, Pitiless, Billetuda, Gota Gorda, Metín-coc, Auvernia, Elegant.

Premio Chiflón, distancia 1000 metros: Lineta, El Pollo, Al Pasar, Viejo Verde, Adrienne, Humo, Látigo, Punta de Oro, Garguero, Platal, Chatelet, Bolena, Bufanda, Ojo Alegre, Cina, Serranita.

Premio Socarrona, distancia 1600 metros: El Manco, Gatuno, Cretino, Ombucta, Chereval, Kábila, Torquemada, Castilla.

Premio Anzac, distancia 1900 metros: Estigia, Oferta, Cupla, Kábila, Mi Alma, Just in Time, Plocha, Pitiless, Telilla.

Premio Bartolomé Mitre, distancia 1100 metros (ratificación): Punta de Oro, El Pollo, Bellaco, Ramadán, Viejo Verde, Pagoda, Bacchanale, Cinco y Cinco, Tejón, Avalanche, Cina.

Premio Teos, distancia 1200 metros: Waal, Talmada, Pinturero, Olla, Michungo, Guante Blanco, Araca, Damasco, Entreverada, Heartrender, Narración.

Premio Entreverada, distancia 2200 metros: Bugler, Lutón, Plocha, Romana, Telilla.

Hipódromo San Martín

COMISION DE CARRERAS

En la reunión realizada ayer por la Comisión de Carreras se adoptaron las siguientes resoluciones:

Descalificar al compositor Camilo L. Fernández, por haber agredido al jockey D. Fernández en el recinto del pesaje. Retirar la patente otorgada al compositor Rafael Argiro, por haber observado la resolución de esta comisión.

Suspender por un mes al jockey aprendiz M. Góngora, por no haber seguido su línea en la primera carrera con Fortísimo.

Aplicar 10 pesos de multa al compositor P. García, por sacar tarde a la pista a Póstuma.

Suspender por tiempo indeterminado a Husa, a pedido del starter.

Comunicar a los compositores que las herraduras que se emplean actualmente, sin ser prohibidas, no son tampoco las reglamentarias, debiendo ajustarse estrictamente al modelo que se exhibe en la oficina de equipos.

Dejar constancia que con fecha 22 del actual fué dado de alta del Hospital de San Martín el jockey aprendiz A. Jara, que rodó el día 16 dirigiendo a Progne.

Levantar la suspensión impuesta al jockey P. Nievas.

Programa para la reunión del domingo próximo:

Premio Carga, distancia 1400 metros: Un Tanto, 56 kilos, Musulmán 56, Didimo 56, Jaleo 56, Bay Rum 54, Oberdan 54, Maxwell 54, Rogh Diamond 54, Din 54, Plunger 53, Paddy 53, Rosa Roja 53, Perchel 52, Mago 52, Franceschi 50, Uñita 50, Fred 50, Salamero 50, Puno 50, Batelera 49, Rienda 48, Habladora 48.

Premio Cartuja, distancia 1000 metros: Trapisonda 52 kilos, Póstuma 50, Osa Mayor 50, Un Momento 50, India Rubia 50, Grifona 49, Oda Real 49, Minnie 48, Petite Poupée 48, Batelera 48, La Lechera 47, La Nota 46, La Martina 46, Polvorosa 46, Diana 43, Luz Eléctrica 43.

Premio Orcina, distancia 1.500 metros: Comisionado 56 kilos, Parejito 56, Teclotum 56, Tropezó 56, Fracturado 56, Palantelén 54, Pegaso 54, Frontón 54, Robín Red 54, Gritón 54, Icato 54, Vanidoso 54, Patitranco 54, Cabo Montilla 54, Primrose 54, Rodolfo 54, Aspaviento 54, Romerillo 54, Diana 54, Luz Eléctrica 52, Old China 52, Trinchera 52 Piolita 52, Cacatúa 52.

Premio Azurea, distancia 1300 metros: Red Wolf 64 kilos, Don Emilio 56, Bay Rum 52, Lengua Larga 52, Rosa Roja 49, Lady Valle 49, Peregrino 49, Cartuja 46, Argentinito 44, Pescador 43, Bergantín 40, Venenoso 40, Dabiniocca 40.

Premio Gontrán, distancia 2000 metros: Porvenir 58 kilos, Sangre Fuerte 57, Judas 56, El Cobre 53, Norabuena 52, Peregrino 52, Susie 49, Fedora 48, Double Faced 48, Microbio II 48, Sello 47, Siderita 45, Poolvis 45, Piola 43.

Premio Juvenilla, distancia 1400 metros: Juego Limpio 57 kilos, Caballero 53, Zulú 53, Rompegalas 53, Puerto Rico 53, Don Roberto 53, Resero 53, Glisseur 53, Le Solitaire 53, Ordago 53, Quitador 53, Olivero 53, Filisteo 52, Piola 51, Flor de Fango 51, Barricada 51, La Bastille 51, It's a Long 51, Carmen 51, Romerillo 48.

Premio Giovanotto, distancia 1400 metros: Toledano 55 kilos, Caragato 53, Resfalón 52, Don't 53, Giovanotto 50, Graceless 50, Radina 50, Ordago 50, Farman 49, Aix 49, Pescador 48, Lengua Larga 48, Gaditano 48, Susie 46.

Hipódromo de La Plata

Para la reunión del domingo 30 del corriente se ha hecho la siguiente asignación de peso:

Premio Fabricia, distancia 1500 metros: Avichucha 5 kilos, Cautela 5, Zuna 55, Tía 55, Icatu 55, Wire Girl 55, Callecita 55, Poca Ropa 55, Dinga 55, Conversadora 55, Tita 55, Arica 55, La Llorona 5,5 Orangine 55, Paints Well 55, Saeta 55, Osimba 55.

Premio Facendeira, distancia 1200 metros: Alma Tadema 55 kilos, Barefoot 55, El Pesao 55, Viborón 55, Dos Horacios 55, Nogalito 55, Lapidary 55, Zircón 55.

Premio Facongrande, distancia 1000 metros: Náutico 54 kilos, Bleriot 54, Milagroso 54, Robespierre 54, Diastasa 52, Corona 52, Provincianita 52, Nico 52, Alfrida 52, Nianza 52, Zamba 52, España 52, La Petiza 52.

Premio Factor, distancia 1200 metros: Alfiler II 55 kilos, Quetzal 55, Pelandrún 55, Triunviro 55, San Guillermo 55, Sondal 55, Ney 55, Tablón 55, Polaina 53, La Querencia 53, Sa Toribia 53, Suerte Clavada 53, Oblicua 53, Callecita 53, Afala 53, Flamante 53, Mecha 53, La Langosta 53, Emprimar 53, Gavota 53, Esmirna 53.

Premio Facultad, distancia 1400 metros: Nervo 57 kilos, Armel 56, Open Eyes 55, My Fly 54, Enamorada 53, Mapamundi 53, El Regente 52, Pial de Volcao 50, Giselle 49, Rebenque 49, La Tinta 48, Alma Gaucha 47, Wrangel 46, Galette 44, My Bride 43.

Premio Faja, distancia 1700 metros: Condenador 56 kilos, Wrangel 55, Bienvenida IV 54, Dantoncito 54, Mummie 53, Choclo 53, Polipi 52, Foguito 53, My Bride 52, Payanca 52, Brillantina 51, Suerte Clavada 50, Boladita 50, Anilina 50.

Premio Falaris, distancia 2000 metros: Nombre 57 kilos, Apogeo 55, Cantador 54, Nervo 53, Quijota 53, Merry Andrew 52, Solferino 52, Motín 50, Alaska 48, Desdeñosa 48, Marol 47, Apolo 46, Terrón 45.

ESTADISTICA AL DIA

JOCKEYS

(Hasta 3 carreras)

	G.	P.
Dolán Juan José	10	6
Goyeneche J. F.	9	9
Orcajada Patricio	9	7
Díaz Esteban	8	9
Cuchinelli Pascual	8	7
Vignati Mario	6	6
Crocce Antonio	5	4
Alonso Juan	4	7
Cabrera Juan R.	4	6
Ger José	4	5
Guerrero F.	3	6
Romero Manuel	3	3
Guastavino Santiago	3	3
Guzmán Eduardo	3	3
López Nazario	3	3

COMPOSITORES

(Hasta 3 carreras)

	G.	P.
Penna Angel J.	12	6
Lacruz Zacarías	5	3
Santesteban J.	5	3
Sosa Liborio	4	6
Cornell H. B.	4	4
Torres A.	4	4
Guerrero Fidel	3	6
Díaz Pablo	3	3
Romano T.	3	3
Francou Juan E.	3	3
Causa Antonio	3	0
Arismendi José	3	0

CABALLOS

(Hasta $ 4.000)

	Cs.	$
Nombre	4	11.050
Apogeo	3	7.200
Salinera	3	5.250
Giselle	2	4.950
Wrangel	2	4.800
Apolo	2	4.750
Mapamundi	2	4.700
Con Garbo	2	4.500
El Regente	2	4.450
Enamorada	2	4.250
Orraca	2	4.000
Michito	2	4.000
Open Eyes	2	4.000

PADRILLOS

(Hasta $ 4.000)

	$
Molitor II	11.500
Saint Wolf	10.000
Flores	9.700
Dominguito	8.250
Olivo	7.350
Galloway	7.200
Druid	7.200
D. Jubilee	6.950
Amsterdam	6.450
Crocus	5.600
Craganour	5.450
Fulmen	5.400
Charming	5.250
Pippermint	5.250
Aventurero	5.000
Fripón	4.900
Proteo	4.800
Aguerrido	4.750
Gay Simón	4.750
Fisherman	4.650
Hexagón	4.450
San Vicente	4.000

TURF URUGUAYO

Diversas informaciones

SISLEY SERA EMBARCADO HOY

Ha quedado definitivamente resuelto, que el crack del stud Raynal sea embarcado hoy con destino a Palermo.

Hará el viaje solo, pues su compañero de techo, el "dos años" Brazal, que lo acompañará en su simpática aventura, recién será llevado el lunes próximo.

La ida del crack a Palermo, provoca también la ausencia de su competente entraineur, don Juan Virgilio da Silva, que si bien hace el viaje acompañado de su familia, no piensa radicarse definitivamente en Buenos Aires.

Sin embargo, tiene arrendado en la Avenida Vertiz, frente a Palermo, un espacioso stud propiedad de Tomás Conde, y la consiguiente residencia de familia, donde quedará confortablemente instalado.

Nos informó ayer el citado compositor, que los pupilos de las caballerizas que en Maroñas tenía a su cargo, pasarán a manos de los cuidadores Severiano Conde y Gilberto Calderón, y que la probable reentrée de Sisley en Palermo, se efectuará el 20 de abril próximo en los 1.600 metres del premio "América".

EL WALK-OVER DE PURITANO

Había verdadero interés por presenciar el encuentro entre los dos mejores productos que han aparecido este año en las pistas: Puritano y Patte en d'Air, dos hijos de Air Raid que ratificaron su inscripción en el clásico "Carlos Sáenz de Zumarán".

Puritano cumplía su tercera presentación en público, ostentando su pomposo título de invicto, y por su parte, la potranca, evidenciando grandes progresos, iba a poner a prueba una vez más, las aptitudes de su medio hermano, y presunto crack de la actual generación.

El interés era, desde luego, bien explicable. La forma en que Puritano hizo suyas las dos anteriores pruebas donde le tocó intervenir, y la rapidez con que la potranca surgió entre los mejores productos de este año, aumentaba la expectativa que existía alrededor de la carrera, pero tan buenos presagios no llegaron a confirmarse.

Un pequeño tropiezo sufrido por la hija de Marie Claire, le impidió cumplir su compromiso, y como se anunciaba, Puritano, sin mayor esfuerzo, en cómodo galope, cubrió la distancia del premio "Carlos Sáenz de Zumarán" alcanzando su segunda victoria clásica del año.

Papelería e Imprenta
DE
Alfredo L. Bustamante
PAVON 1253 U. T. 0301, Avellaneda

COMPAÑIAS DE NAVEGACIÓN
HAMBURG-SUD AMERICANA HAMBURG-AMERIKA LINIE
A. M. DELFINO Y Cía. — RECONQUISTA 335
S. A. MARITIMA Y COMERCIAL

PROXIMAS SALIDAS DE BUENOS AIRES

VAPOR	SALIDA	ESCALAS
CAP POLONIO	27 Marzo	LISBOA-VIGO-BILBAO
BADEN	3 Abril	VIGO-CORUÑA-HAMBURGO
A. DELFINO	10 Abril	LISBOA-VIGO-BILBAO.
BAYERN	17 Abril	VIGO-CORUÑA-HAMBURGO
LA CORUÑA	24 Abril	VIGO-CORUÑA-HAMBURGO
CAP NORTE	1.o Mayo	LISBOA-VIGO-BILBAO
GALICIA	8 Mayo	VIGO Y CORUÑA

El CAP POLONIO y el ANTONIO DELFINO, además de las escalas arriba indicadas, tocarán en Santos, Río de Janeiro Boulogne y Hamburgo

En todos los vapores: 3.ª clase especial

Mundo Comercial

BOLSA DE COMERCIO

Primera rueda

Cédula H. Arg., marzo 26: 20.000 a 100.10.
Id 4a. serie, marzo 26: 81.650 a 98.70.
Id 5a. serie, marzo 26: 3.300 a 96.70; id marzo 27: 10.000 a 96.70.
Id 7a. serie, marzo 26; 5.000 a 94.50.
Id 8a. serie, contado: 34.500 a 94.40; id marzo 26: 1.000 a 94.30.
Id 9a. serie: marzo 26: 30.000 a 95; id marzo 27: 14.000 a 95.
Id 10a. serie, contado: 15.000 a 94.90; id marzo 26: 10.000 a 95; id marzo 27: 60.000 a 94.90.
Id 11a. serie, marzo 26: 6.000 a 96.60.
Id 12a. serie, marzo 26: 45.500 a 96.50.
Id 13a. serie, contado: 3.000 a 97.70; id marzo 26: 15.000 a 97.50.
Id 15a. serie, marzo 26: 2.500 a 96.70.
Id 16a. serie, marzo 26: 21.000 a 96.70.
Id 17a. serie, marzo 26: 16.600 a 94.30.
Id 19a. serie, marzo 26: 509.000 a 94.50; id marzo 27: 14.000 a 94.50.
Cédulas Nac., serie K, marzo 26: 6.000 a 98.
Crédito 1922, contado: 10.000 a 96.40; id marzo 26: 70.000 a 96.50; id 1905, marzo 26: 30.000 a 87.70; id 1923, marzo 26: 9.000 a 95.50.
Deuda Municipal 6 1|2, contado: 10.000 a 97; id marzo 26: 220.000 a 97.10.
Meridiano V, abril 15: 4.000 a 65.40; id mayo 15: 15.000 a 65.40.
4 1|2, 1911, marzo 26: 2.500 a 77.50; id 1910, contado: 2.000 a 62.80; id marzo 26: 18.000 a 62.90.
Province of B. Aires, marzo 26: 1.800 a 55.20.
Deuda B. A., 6 o|o, 2a. serie, marzo 26: 42.750 a 87.
Bonos Hip., serie B, marzo 26: 120.000 a 94.
Banco Hogar Arg., contado: 105 a 37.30; id (integ.), marzo 26: 500 a 47.20.
Banco Galicia, marzo 26: 65 a 73.
Banco Español, fin de mes: 700 23.50; id abril 30: 900 a 21.50.
Banco Francés, marzo 26: 50 a 38.50.
Q. Fusionados, fin de mes: 100 a 44.
La Constructora Americana, marzo 26: 30 a 107.
Smithfield, marzo 26: 500 a 3.50.
Puerto San Nicolás, marzo 26: 300 a 39.10.

MERCADO DE CAMBIOS

(Precios oficiales)

Primera rueda

	$ oro	$ m|n.
Libras	42 21|32	12.7872
Francos	14.20	0.16
Belgas	17.85	0.1273
Suizos	4.41	0.5154
Florines	2.06 1|2	1.1006
Liras	17.65	0.1288
Pesetas	5.88	0.3865
Dólares	131.20	2.9818
Reis	34.600	0.3311
Montev.	5 1|4 o|o	2.3085

COMPRA VENTA DE VALORES

Solicitdos:
The Smithfield, Azucarera Arg. (ordinarias).
Ofrecidos:
Tre River Plate Dairy, Travía Eléctrico del Sud, La Cantábrica.

MERCADO DE CEREALES A TERMINO

Primera rueda

Trigo. — Entrega en Abril: 200 toneladas, a 10.39, en dársena.
Entrega en Mayo: 400 toneladas, a 10.54, en dársena.
Entrega en Junio: 200 toneladas, a 10.65; 800 a 10.64, en dársena.
Lino.— Entrega en Abril: 100 toneladas, a 18.55; 100 a 18.54; 100 a 18.53; 100 a 17.47, en dársena.
Entrega en Mayo: 400 toneladas a 18.70; 500 a 18.71; 200 a 18.66; 200 a 18.64; 200 a 18.65, en dársena.
Entrega en Junio: 800 toneladas a 18.80; 200 a 18.75, en dársena.
Entrega en Julio: 100 toneladas a 18.90, en dársena.

MERCADO A TERMINO DE ROSARIO

Primera rueda

Trigo: entrega en abril, 200 toneladas, a $ 10.30; 200, a $ 10.28.
Entrega en mayo, 100 toneladas a $ 1044.
Entrega en junio, 1.500 toneladas a $ 10.55.
Maíz, entrega en mayo, 400 toneladas, a $ 7.70.

MERCADOS EXTRANJEROS

Las provisiones llegando y las existencias a flote son muy grandes, pero, según las apariencias, los requerimientos todavía son grandes. Los compradores proceden con cautela. De Rusia no se reciben ofertas.

Hay pocos negocios en trigo de la India.

Los vendedores australianos rehusan seguir la baja.

Dichos factores, parcialmente, balancean el efecto de las grandes cantidades a flote.

Las existencias de maíz en Canadá son reducidas. Los compradores están esperando mayores embarques. Las ofertas de maíz estadounidense son más reducidas.

Rusia. — La delegación comercial rusa en Londres informa que no ha sido fijada definitivamente la cantidad de cereales para la exportación.

Se opina que las entregas de los chacareros disminuirán durante los próximos dos meses, a causa de la incertidumbre con respecto a las cosechas y las dificultades del transporte.

India. — (Bombay y Sind). El Ministerio de Agricultura anuncia que en Bombay y Sind el rendimiento de trigo en las zonas no irrigadas es de 60 por ciento de lo normal, y en las zonas irrigadas 80 por ciento.

Se confirma que la superficie sembrada de lino es pequeña y el rendimiento menos que lo normal.

MERCADO CENTRAL DE FRUTOS

Ventas de hoy

Lana cruza fina. — 3000 kilos a pesos 24.50.
Cruza fina y mediana. — 10000 kilos a $ 22.
Cruza gruesa. — 15000 kilos a pesos 17.50; 12000 a 16.40; 2000 a 15.50; 4000 a 15.
Gruesa y mediana. — 6000 kilos a $ 16.50.
Borregas. Cruza gruesa. — 2000 kilos a $ 17; 4000 a 16.50; 1000 a 16.20; 2000 a 16; 5000 a 15.50; 1000 a 14.50.
Segunda esquila. — 10000 kilos a $ 16; 15000 a 15.50; 8000 a 15; 1000 a 14.
De los ríos, borregas y segunda esquila. — 15000 kilos a $ 21.
De Santa Cruz. Cruza fina y mediana. — 35000 kilos a $ 25.
Pieles lanares, lanudo, consumo. —1000 kilos a $ 1.70; 400 a 1.66; 200 a 1.65; 400 a 1.62; 500 a 1.60; 300 a 1.50; 200 a 1.40.
Desecho. — 1100 kilos a $ 1.50; 300 a 1.46; 300 a 1.45; 400 a 1.42; 500 a 1.41; 1000 a 1.40; 700 a 1.30; 100 a 1.20.
Del Chubut. — 10000 kilos a pesos 1.
De Santa Cruz. — 1500 kilos a pesos 2.05.
Corto y pelado. Consumo. — 200 kilos a $ 1.44; 500 a 1.39; 300 a 1.36; 800 a 1.33; 500 a 1.30; 500 a 1.20; 300 a 1.25; 200 a 1.15; 200 a 1.
Cueros vacunos: 150 cueros a pesos 12.60; 600 a 12.50, 150 a 12.40, 200 a 12.30; 200 a 12.20, 100 a 12.10, 600 a 12, 100 a 11.70, 150 a 1.50, 150 a 11.
Salados: 50 cueros a pesos 0.60.
De carnicería: 300 cueros a 0.67, 150 a 0.66,
Chaqueños: 150 cueros a $ 0.72.
Becerros y nonatos: 1600 cueros a pesos 10.
Potros: 150 cueros a $ 7, 80 a 8.80, 150 a 6.50, 30 a 6.20, 100 a pesos 6.
Cerdas: 200 kilos a $ 21, 300 a 20.50, 500 a 20, 600 a 19.50, 700 a 19.20, 500 a 19, 600 a 18.80, 500 a 18.50, 400 a 18, 400 a 17.50, 500 a 17.
Corderitos: 250 docenas a pesos 7, 50 a 6.50, 30 a 6.
Cueros de nutria: 20 kilos a pesos 19, 50 a 17.50, 20 a 15.
Cueros de zorros: 20 cueros a pesos 2.50.
Cueros de gato: 10 cueros a pesos 3.
Cueros de liebres: 300 a pesos 0.30, 300 a 0.25, 200 a 0.20.
Lana entrada, 58.317 kilos; salida, 97.359 kilos; entrada total, kilos 38.650.760; existencia, 2.980.043 kilos.

BOLSA DE CEREALES

VENTAS DE HOY

Trigo tangaró: 188 bolsas en Dep. a pesos 12, Perlender y Cía.
Trigo candeal: 717 bolsas en Pte. Alsina a 11 $, G.C.Maraspin.
Trigo varias clases: 150 bolsas en Once a 10.30 $, A. Kuker; 756 a 10.30, U. Alzaga y Cía.; 622 en Sola a 10.25, Alchourrón Ltda.; 281 en Haedo a 10.25, A. Bellini y Cía.; 730 en Sola a 10.15, U. Alzaga y Ca.; 398 en Once a 10.10, A. Bellini y Cía.; 764 en Pte. Alsina a 10, T.P.y H.Oojea; 618 en Once a 10, Arzeno Hnos.; 544 en Sola a 9.90, Chapar y Cía.; 400 en Bs. Aires a 9.80, Estremé Hnos.; 400 a 9.70, L. Colombo y Cía.; 453 en Once a 9.70, T.P.y H.Ojea; 1215 en Diq. 3 a 10.05, A.Kuker; 581 en Sola a 9.60, Urtasun y Cía.; 327 en Once a 9.50, Devoto Ltda.; 725 en Sola a 9.40, I. y E. Pillitz; 353 en Palermo a 9.30, Saint Fréres; 348 en Sola a 9.35, Santamarina e hijos; 295 a 9.30, Oscamou y Cía.; 172 en Once a 9.10, Ciceri y Cía.; 366 en Sola a 9.10, J. Andreu y Cía.; 695 en Once a 8.75, P. y A. Lanusse; 80 en Dep. a 8.50, Perlender y Cía.; 75 en Sola a 8, Santamarina e hijos; 401 a 7.40, M. Copello.
Maíz colorado: 175 bolsas en Once a 9.05 $, L. M. Vaccarezza.
Maíz amarillo: 407 bolsas en Once a pesos 9.10, E. Piccolini y Cía.; 490 a 9, P.y A.Lanusse; 470 en O. Lacroze a 8.90, H. y Soulez; 96 en Sola a 8.75, Oscamou y Cía.; 297 en O. Lacroze a 8.70, S.A. Nicolussi; 270 en Sola a 8.70, S.Elissalt; 400 en B. Aires a 8.60, 400 a 8.60, P. Córdoba e hijos; 260 en Sola a 8.80, Yraizos Hnos.; 380 a 8.60, A. Vélaz y Cía.; 156 en Once a 8.60, Devoto Ltda.; 510 en Sola a 8.50, M. Capello; 577 a 8.50, 577 a 8.50, Santamarina e hijos; 274 en Once a 8.50, F. Castellan y Cía.; 248 en Sola a 8.50, Arizzi y Begué; 222 a 8.40, S. y Bercetche; 650 en Palermo a 8.30, T.P. y H.Ojea; 185 en Once a 7.80, De Lellis y Fages; 204 en Sola a 7.80, A. Vélaz y Cía.
Maíz morocho: 207 bolsas en Sola a pesos 7.70, Palacios Hnos.
Triguillo: 49 bolsas en Palermo a pesos 7.50, Saint Fréres; 30 a 7.40, Perlender y Ca.
Semilla de alfalfa: 4 bolsas en Sola a 8.30 $, Saint Fréres; 87 en Once a 7.75, Devoto Ltda.
Centeno: 297 bolsas en Palermo a 7.50, Perlender y Ca.; 282 en Once a 7.15, A. Bellini y Ca.
Residuos: 16 bolsas en Once a 3 $, A. Padin.
Lino: 310 bolsas en Sola a 18.80 $, U. Alzaga y Ca.; 361 a 18.55, P. Volpacchio; 337 a 17.60, J. Bayona y Ca.; 42 en Palermo a 17.30, O. Beloqui y Ca.; 568 en B. Aires a 16.70, Yraizos Hnos.; 122 en Sola a 16.70, Bunge y Born Ltda.; 115 a 16.30, E. Jolly; 78 en B. Aires a 16, A. Vélaz y Ca.; 386 en Once a 16.20, Perlender y Ca.; 402 en B. Aires a 15.80, Scala y Ca.; 335 en Once a 15.60, P. y A. Lanusse; 451 a 15.50, C.A. Sartori; 350 en Sola a 15.20, T.P. y H.Ojea; 315 a 14.60, C. Sartori; 15 en Palermo a 14.50, Saint Fréres; 410 a 13.30, S. y Bercetché.
Avena: 512 bolsas en Once a 7.20 $, J. Balbiani y Hnos.; 701 en Sola a 6.85, S. Elisalt; 425 en B. Aires a 6.70, E. Boggiano; 805 en Sola a 6.55, Santamarina e hijos; 27 en Once a 6.50, Perlender y Ca.; 270 a 6.50, Lutjohann y Ca.; 516 en Sola a 6.40, Bourdieu Hnos.; 153 en Once a 6.30, Lutjohann y Ca.; 800 en B. Aires a 6.30, Estremé Hnos.; 716 en Sola a 6.35, P. y A. Lanusse; 114 en Once a 6.30, U. Alzaga y Ca.; 260 a 6.40, A. Rinaldi; 303 en Sola a 6.20, S. y Bercetche.
Cebada — 121, Sola a 8.80, Juan Lalor; 703, Once a 8.50, A. Vélaz y Cía.; 213, Sola a 8.10, R. Guillon y Cía.; 425, B. A. a 8.05; C. Resselli.
Cebadilla — 459, Once a 5.90, E. L. Boggiano.
Nabo — 181, Once a 10.20, Oratanar y Cía.; 6 333, Palermo a 15.50, P. Romano; 176, Sola a 15, P. P. y H. Ojea.

ENTRADAS GENERALES

Once: 4659 bolsas trigo, 1649 maíz, 611 lino, 456 nabo, 2159 avena, 2431 centeno, 77 alfalfa, 865 porotos.
Brian: 22.338 bolsas trigo, 5373 lino, 1.383 centeno, 585 cebada.
Lacroze: 436 bolsas maní.
Puente Alsina: 7256 bolsas trigo, 122 cebada.
Colegiales: 1939 bolsas trigo, 763 id maíz.
Sola: 6393 bolsas trigo, 291 centeno, 1918 lino, 184 nabo, 2322 maíz, 1787 avena, 1353 cebada.
Palermo: 912 bolsas trigo, 426 centeno, 1373 lino, 223 triguillo, 117 nabo, 268 maíz, 159 avena, 286 cebada.
Puerto: 12.349 bolsas trigo, 18.965 lino.
Mercado Central: 1330 bolsas trigo.
Buenos Aires: 2792 bolsas trigo, 710 maíz, 1492 lino, 4225 avena, 425 cebada, 1230 centeno, 290 harina.
Riachuelo: 20.593 bolsas trigo, 4706 id lino.
Rural: 2800 bolsas maíz, 7905 trigo, 230 triguillo, 34493 lino.

MERCADO DE PATATAS

(Estación Casa Amarilla)

Han entrado hoy en este mercado 1218 bolsas de patats; en Retiro (P.) 2360; en Bs. Aires, 6022. Total: 9600 bolsas.

Precios de venta: Patata según clase, de $ 0.40 a 0.80 los 10 kilos.

MERCADO DE PASTO

(Est. Caballito)

Han entrado hoy en este mercado 935 fardos grandes de pasto y 426 id chicos; en Colegiales, 117 id grandes y 3884 id chicos; en Bs. Aires, 549 id grandes y 952 id chicos; en Sola, 480 id chicos; en Rural, 43 id grandes.

MERCADO DE ABASTO PROVEEDOR

Fueron descargados hoy en este mercado por chatas y carros 780.000 kilos de frutas y 830.000 kilos de verduras en general y 12 vagones del F.C.C. de B.A. con 70.200 kilos, que sumados a los anteriores nos arroja un total de 900.200 kilos de verduras.

Verduras: En lo que corresponde a la colocación de las variedades de este renglón no hay variantes que reseñar, por cuanto sus precios permanecen sostenidos.

Legumbres frescas y secas: Como las entradas de estas variedades no acusan abundancia de artículos, la venta se hace con bastante facilidad, siendo en consecuencia los precios sostenidos.

En lo que atañe a la colocación de los diversos tipos de frutas, por lo avanzado de la estación hay muy poca cantidad de algunas variedades, por lo que los precios que se pagan son muy buenos.

MERCADO DE HACIENDA VACUNA

(Liniers)

Continúa muy activa la demanda por las tropas de vacas, bien sean especiales o gordas, habiendo operado con mucho interés los frigoríficos. Los lotes de novillits, vaquillnas y terneros especiales, mejoraron ligeramente sus cotizaciones, no así el resto de las haciendas de consumo, faltas de gordura y clase que fueron colocadas con flojedad.

En lo que respecta a los novillos solo frigorífico, no se registrado cambios, siendo los precios conseguidos bastante satisfactorios.

La entrada de hoy en este mercado fué de 10.270 cabezas, clasificadas en esta forma: novillos, 3.105; vacas, 3.705 y terneros, 3.460.

Las compras efectuadas por los frigoríficos fueron las que siguen: Sansinena, 1.197; La Blanca, 150; Swith, 80; Armour, 721; Wilson, 1.200; Saladero Atalaya, 400; Saladero Roca y Carrarossa, 311 y The Smithfield, 591.

Los precios corrientes de la mañana fueron los siguientes:

Toros y torunos gordos y especiales para frigorífico, de pesos 85 a 106; id generales de 45 a 76; novillos especiales (Chilled-Beef), de 107 a 125; id (congelar), de 103 a 114; id gordos (continente), de 86 a 98; id generales de consumo de 48 a 79; novillitos excepcionales de 52 a 70; id gordos y especiales de 22 a 46; vacas excepcionales de 99 a 100; id especiales de 83 a 90; id gordas de 52 a 76; vaquillonas excepcionales; id gordas y especiales de 50 a 70; id generales de 20 a 44; terneros excepcionales; id especiales de 42 a 50; id gordos de 26 a 38; id generales de 10 a 22; mamones gordos y especiales de 15 a 20; id generales de 6 a 12.

Ventas de hoy

ALONSO y BLAQUIER—
120 mamones, de Pila a 12.
ACCAME BELLINI y Cía.—
7 vaq. de Rivadavia a 70; 10 id a 55; 4 vacas a 65; 9 id de Ojeda a 46; 3 novillitos a 55; 7 vaq. a 42; 11 terneros a 20; 5 mamones a 15.
AVALOS SALAZAR y Cía.—
90 vacas, de Caseros a 74; 18 terneros a 45; 17 id a 42; 41 id de C. Tejedor a 18.
ALCHOURRON Ltda. S. A.—
5 novillitos, de Belgrano a 70; 16 vaq. a 22; 6 terneros, de Lincoln a 30; 59 id a 22; 22 mamones a 12; 10 id a 12; 37 id a 12; 100 terneros, de Pila a 19; 15 mamones a 6; 20 vaq. de T. Lauquen a 47; 2 vacas a 48; 5 vaq. de C. Suarez a 48; 5 vacas de Córdoba a 86; 10 novillitos, de Belgrano a 17.
ARZENO y Hno.—
18 vacas, de Pellegrini a 66; 26 id a 58; 12 terneros, de 25 de Mayo a 35; 4 vaq. de Csaeros a 35; 16 id de 25 de Mayo a 20; 9 terneros a 27; 23 vaq. de Caseros a 30.
AMARAL y Cía. M. H.—
16 terneros, de Islas a 25; 17 id a 17; 27 id a 15; 14 id a 17.
BALBIANI y Hnos. JOSE—
42 novillitos, de C. Tejedor a 53; 50 terneros a 25.
BASCARAN FELIPE—
10 vacas, de Córdoba a 90; 7 id a 71; 7 vaq. a 60; 3 terneros a 48; 14 novillitos de Caseros a 63; 5 vacas a 70; 13 vaq. de T. Lauquen a 59; 8 id a 43; 6 novillitos a 55; 8 terneros a 21; 14 id a 25.
BUNGE y BORN Ltda.—
52 novillos, de Tres Arroyos a 65; 52 id de Villegas a 64; 12 vacas a 72; 18 novillitos de Puán a 45; 18 novillos a 40; 3 vacas a 55; 6 terneros a 25.
BAYONA y Cía. JOSE—
210 novillos, de Magdalena a 113; 7 id de Rauch a 75; 15 id de Magdalena a 100.
BAYONA JUAN—
10 novillos de Laprida a 114; 29 id a 98.
BELLOCQ e HITA—
10 vacas, de Solanet a 67; 20 terneros a 29; 40 id a 26; 121 id de San Ignacio a 27; 22 vacas de Udaquiola a 58; 48 id de Bacarce a 67; 48 terneros, de Gorch a 13; 75 id a 20.
CROTTO Hnos.—
12 novillos, de Lobería a 114; 16 vacas a 78; 38 id a 64.
CUESTA y Cía.—
20 novillos, de Viamonte a 110.
CASH CALRELL JONES y Cía.—
21 novillos, de Salto a 48; 14 novillitos a 30.
CHAPAR y Cía.—
7 vacas, de C. Tejedor a 55; 17 vaq. a 60; 24 terneros a 27; 11 mamones a 20.
CROHARE SALVADOR —
2 toros, de la Pampa a 90; 4 torunos a 90; 11 vacas a 86; 9 id a 75; 17 novillitos a 48.
CICERI y Cía.—
21 novillitos, de Caseros a 67; 2 vaq. a 65.
CALVO NICOLAS A.—
64 novillos, de Balcarce a 113.
COOP. de HACENDADOS—
24 vacas, de Rodríguez a 45; 14 vaq. a 32; 22 id a 27; 30 id a 53.
CORPORACION ANDES—
5 vacas, de Ayacucho a 68; 16 id a 60; 35 vaq. a 40; 69 ternero sa 30; 110 id a 20.
CORDOBA e hijo PEDRO—
5 vacas, de Pehuajó a 70; 6 id a 62; 9 vaq. a 55; 2 id a 70; 42 vacas, de G. Pinto a 70; 26 novillos a 115; 25 id a 125.
COLOMER LUIS M.—
18 terneros, de Saturno a 25; 22 id a 18; 6 vacas, de T. Lauquen a 70; 5 id a 40; 17 vaq. a 62; 24 id a 37; 24 id a 38; 15 id a 35; 20 id a 27; 23 id a 27 7 vacas de Salliqueló a 60 13 id a 38; 4 vaq. a 40; 14 terneros a 19; 12 id a 13; 11 vaq. a 32; 4 id a 45; 13 ternero sa 20; 4 vacas a 65; 6 id a 58; 10 vaq. de Rufino a 41 13 id a 28; 8 novillitos a 40; 17 vaq. de Salliqueló a 38; 14 id a 28; 10 id a 22; 4 vacas de Pellegrini a 50; 12 vaq. a 45; 2 vacas a 62; 4 vaq. a 50; 11 terneros a 33; 3 id a 29; 3 id a 22; 2 novillitos a 35.
DIECKMANN Hnos.—
10 mamones, de Monte a 13 14 id a 16; 8 id a 16.50; 12 id a 12; 14 id a 19.
DE LOS SANTOS y Cía. JOSE C.—
23 novillos de Ayacucho a 102; 20 terneros a 20; 48 id a 12; 16 novillitos, de Balcarce a 50; 5 vaq. a 45; 12 terneros a 35; 8 id a 16.
DIAZ y OLIVARES—
35 terneros, de C. Tejedor a 38; 16 id a 20; 13 vaq. a 35; 23 id de Rivadavia a 23; 12 terneros a 19; 6 id a 29; 3 id a 23; 14 id a 35; 26 id a 29; 12 id a 20.
DRYSDALE y Cía. J. A.—
40 novillos, de Monte a 85; 20 vacas a 55; 27 vaq. a 45; 7 id a 30.
DELFINO Hnos.—
21 vaq. de Olavarría a 30; 14 id a 28; 12 vacas, de Necochea a 65; 9 id a 48; 8 vaq. a 34; 73 vacas a 65; 73 vaq. a 42; 16 novillo sa 50; 31 id a 70; 71 vaq. a 27; 64 terneros a 25.
DEVOTO y Cía. Ltda. TOMAS—
4 vacas, de Matanza a 53; 4 novillos, de Rivadavia a 97; 4 novillitos a 45; 20 novillos, de Ayacucho a 75; 2 novillitos a 25; 2 mamones de Matanza a 8; 11 terneros a 15; 3 toritos de Rivadavia a 40; 22 terneros, de Santa Fe a 23; 21 id a 20; 36 novillos, de la Pampa a 108; 10 toros de Rivadavia a 73.
ESTREME Hnos.—
90 novillos, de Pehuajó a 107; 27 vacas de P. Central a 22; 11 novillitos, de Villegas a 50; 5 vaq. a 60; 3 vacas a 65.
ESTROGAMOU JUAN—
20 vacas, de Salto a 64; 20 id a 62.
ETCHART PEDRO—
36 novillos, de Bolívar a 117.
FIORITO Hnos. y SAMBRUZZI —
60 terneros, de Bolívar a 15; 15 vacas a 56; 14 id a 48.
FERNANDEZ CASTELLAN y Cía.—
9 novillos, de Pellegrini a 65; 17 novillitos a 55; 26 vaq. a 50; 32 id a 44.
GARCIA MANUEL A.—
40 novillitos, de Lincoln a 73.
GIBBSON Hnos.—
23 vaq. de T. Lauquen a 50; 22 id a 42; 11 vacas a 40.
GARCIA ENRIQUE—
15 vaq. de Pasteur a 46; 16 id a 41.
GOÑI Ig. (hijo) y Hnos.—
70 novillos, de La Madrid a 106; 12 id a 106; 5 vacas a 53; 9 vaq. a 45; 35 terneros, de Caseros a 10; 20 mamones a 6; 66 terneros, de Azul a 10; 20 mamones a 6; 31 novillos de C. Suárez a 100; 41 vaq. de T. Lauquen a 33; 11 novillos a 42; 22 novillitos a 25; 12 vaq. a 41.
GONZALEZ GARCIA ANGEL—
5 vaq. de 25 de Mayo a 49; 2 id a 30; 18 novillos a 50.
GENTA y Cía. PEDRO—
10 novillos, de Carhas a 105; 1 toruno a 80; 7 vacas a 58; 2 id a 58; 23 vaq. a 38; 2 torunos de M. Lonquen a 83; 6 vacas a 62; 14 vaq. a 55.
IRAIZOS Hnos.—
121 novillos, de Balcarce a 80.
IRIART y Cía. ADOLFO—
10 vacas, de Córdoba a 73; 6 id a 66; 11 id de Bragado a 60; 7 vaq. a 47; 1 id a 55; 3 novillitos, de Córdoba a 43; 4 vaq. a 35; 3 torito sa 22; 4 vaq. de Bragado a 35; 2 novillito sa 35.
LYNCH y Cía. LEANDRO—
50 terneros, de Córdoba a 30; 20 id de Belgrano a 61; 29 vaq. a 47.
LANUS y ARANCEDO—
22 novillos, de la Pampa a 72.
LASCURAIN y ETCHEGARAY—
18 terneros, de Olavarría a 43; 16 id a 26; 6 vaq. a 38; 5 id a 32; 7 vacas de Ayacucho a 43; 12 novillitos a 42; 7 vaq. a 30; 8 terneros a 25.
LANUSSE PEDRO y ANTONIO—
3 novillos, de 25 de Mayo a 45; 8 novillito sa 36; 10 vaquillonas a 44.50; 6 vacas a 50.50; 3 vacas de Ayacucho a 61; 2 id a 55.50; 2 novillos a 75; 4 terneros de Las Flores a 20; 20 id a 19; 4 vacas a 17; 5 terneros a 14; 10 vaquillonas de Monte a 24; 2 id a 47; 5 id a 33; 5 novillo sa 67; 3 novillitos de Ayacuco a 38.50; 9 vacas de P. Central a 81; 27 novillos a 50.50; 25 terneros, de Lincoln a 63; 4 vacas a 30; 19 id a 69; 5 id a 65; 7 vaquillonas de Rivadavia a 40; 2 vacas a 30; 8 id a 70; 16 novillos a 82.50; 11 vaquillonas de Córdoba a 58.50; 19 id a 33; 12 novillos a 34; 12 id a 40; 17 id a 57; 15 vaquillonas a 47; 20 id a 46; 11 id a 46; 4 novillitos de T. Lauquen a 52.50; 9 vaquillonas a 67; 20 vacas, de Pellegrini a 72; 4 vaquillonas a 45; 11 id a 53.50; 12 vaquillonas a 38.50; 16 novillos, de Córdoba a 70; 6 id a 83.50; 7 toros de Ayacucho a 100; 3 novillo sa 56.
LALOR JUAN—
12 vaquillonas, de Ayacucho a 19.50; 15 id a 30.50; 15 id a 48.50; 20 terneros a 22; 19 id a 24.50; 21 id a 24.50; 8 vaquillonas, de Pellegrini a 54.50; 6 id a 65; 10 vaquillonas, de T. Lauquen a 50; 3 id a 66; 10 vaquillonas de Villegas a 37; 12 id a 65; 2 vacas de Pila a 36; 15 terneros a 23.50; 8 novillos a 17; 16 vacas, de Córdoba a 71; 12 id a 70; 2 id a 72.50; 2 novillos a 61; 8 vacas a 51; 16 terneros a 31; 13 id a 30.50; 13 id a 32.50; 8 novillos, de Rauch a 86; 2 id a 60.50; 20 id de Azul a 88; 17 vacas, de Juárez a 70; 17 id a 64; 12 id a 65; 6 toros de General Paz a 93; 2 novillos a 45; 79 id a 68; 6 vaquillonas, de Lincoln a 24; 2 terneros, de Casero sa 13.50; 3 vaquillonas a 26; 3 vacas a 65; 7 vaquillonas a 28; 3 id a 54.506 20 novillos a 103; 18 vacas de Lincoln a 62.50; 18 id a 63; 10 id a 54. 18 vacas, de Lincoln a 60.50; 7 terneros a 97; 14 vaquillonas de Córdoba a 67.60; 12 id a 65; 3 terneros de Lincoln a 50; 3 id a 50; 4 novillitos a 50; 5 novillo sa 1115; 1 4id a 70; 8 id a 102.
MAZZINO y Cía. ARNOLDO—
20 novillos, de Pellegrini a 76; 5 id a 56; 8 vacas de Castos a 75; 4 vaq. a 56; 11 id a 45; 9 novillitos a 51; 5 terneros a 28; 11 id a 19; 5 vacas, de Guaminí a 74; 6 vaq. a 68; 7 id a 58; 7 terneros a 35; 5 novillo sa 84; 7 id a 70.
MENDEZ y Cía. J. M.—
90 novillosc, de San Vicente a 110; 20 vacas, de Lincoln a 72; 5 terneros de Lobería a 35; 20 vaq. a 38; 11 terneros a 6; 6 novillitos a 46; 9 novillos a 70; 3 novillitos a 45.
MARTINEZ de HOZ Hnos.—
50 novillitos, de P. Central a 60; 12 vacas, de Lincoln a 58; 24 vaq. de P. Central a 56; 34 vacas de Lincoln a 55; 17 id de P. Central a 53; 3 id a 32.
MANTEL ALHERA y Cía.—
27 novillitos, de Pehuajó a 73; 10 vacas a 62; 11 novillito sa 60; 5 vaq. a 39; 3 vacas a 21; 35 mamones a 60; 16 vacas, de Tornquist a 60; 12 vaq. a 33; 7 terneros a 23; 21 id a 23; 26 id a 18.
MENDEZ Hnoh. y Cía.—
2 novillos, de P. Central a 100; 3 torunos a 85; 11 novillo sa 97; 11 id a 62; 13 novillitos a 55; 3 vacas a 55; 12 vaq. a 45.
ORCOYEN, BELLOQUI q Cía.—
60 vacas, de la Pampa a 68.
OLANO DIAZ y Cía.—
12 vaq. de Tandil a 48; 10 id a 37; 2 vacas a 68; 12 terneros, de La Madrid a 28; 23 id a 19; 44 vacas, de C. Tejedor a 64; 7 vacas de T. Lauquen a 58; 3 vaq. a 46; 11 novillitos a 25; 8 id a 38; 7 id de Tandil a 26.
PRYOR e hijo—
50 novillos, de Lobos a 110; 24 vaq. de Pehuajó a 60; 80 id de Lincoln a 35.
PETERSEN y GUTIERREZ —
31 mamones, de Lincoln a 34; 8 id a 9.
PEGASANO ROCCATAGLIATA y Cía. M.—
15 terneros, de Córdoba a 32; 22 id a 23.
PALAU y Cía. SEBASTIANI—
21 vacas, de Bolívar a 64; 5 id a 49; 2 id a 42.
POLLEDO CASIMIRO F.—
53 novillos, de Lincoln a 115; 17 vacas de Rivadavia a 68; 15 id a 64; 18 terneros de Balcadce a 35; 7 vacas de Las Pinas a 576 7 vaq. a 50; 15 vaq. a 36.
PALACIOS Hnos.—
23 novillitos, de Guaminí a 67; 24 vaq. a 47; 20 terneros a 40; 6 id a 18; 3 vacas a 60; 2 novillitos a 50; 11 terneros a 40.
PATRON FERNANDO L.—
80 novillos, de 9 de Julio a 110; 17 vaq. a 38; 47 vacas, de Navarro a 43; 2 id a 50; 2 id a 30; 5 vaq. de C. Tejedor a 30; 4 terneros a 12; 22 vacas de C. Casares a 66; 18 vaq. a 38.
REHAGLIATTI y Cía.—
24 vaq. de C. Salas a 36; 10 terneros a 18.
RODRIGUEZ y GOÑI—
24 vacas, de Ayacucho a 62.
RUBIN DOMECQ ZUBIAURI y Cía.
20 novillos, de Las Heras a 90; 2 vacas, de Guaminí a 70; 24 novillos, de La Madrid a 60; 41 vaq. a 43; 9 id de Guaminí a 55; 8 id a 40; 50 vacas, de La Madrid a 47; 51 novillitos, de C. Suárez a 61; 4 torunos, de La Madrid a 60; 3 id de Suárez a 45.
RODGER y Cía. G. H.—
2 novillos, de C. Tejedor a 81; 12 vacas a 61; 20 id a 59; 16 id a 55; 16 id a 59; 6 id a 99; 10 toros a 100; 6 vacas a 100; 17 novillos a 85; 7 vacas a 90 20 vaq. a 64.50; 5 novillo sa 80; 20 id a 56.
SCHUDLER y GOWLAND—
99 vacas, de Monte a 20; 56 mamones a 17; 10 id a 22; 9 id a 7.
SERANTES CAIMI y Cía.—
32 novillos, de Lincoln a 90.
SANTAMARINA e hijos—
34 mamones, de Azul a 12; 13 terneros a 30; 7 id a 39; 32 id a 15; 9 id a 22; 5 id a 40; 14 id a 29; 10 id a 20; 5 id de Córdoba a 15; 7 id a 24; 11 id a 30; 18 id a 27.
Suc. BELTRAN SANSOT—
34 novillos, de La Carlota a 103; 24 id de Lonquimay a 72; 42 id de La Gloria a 92; 47 id de Lonquimay a 68; 30 novillitos a 44; 4 novillos, de Olavarría a 45; 3 novillo sa 52; 15 vaq. a 55; 2 vacas a 35; 3 vaq. a 25.
Suc. JUAN CURUTCHET —
50 terneros, de Olavarría a 36; 45 id de Lincoln a 40.
Suc. MARTIN URTASUN —
12 vaq. de Guaminí a 57; 34 vacas a 60; 9 terneros, de Médanos a 26; 29 id a 48; 66 id a 35.
SEGUI Hnos. y Cía.—
52 novillos, de Córdoba a 85; 10 novillitos, de Fragueqro a 50; 13 vacas a 69; 7 vaq. de Frágueyro a 69; 4 vacas de Moldes a 52; 4 vaq. a 40; 2 terneros a 30; 4 id a 30.
SALABERRY y BERCETCHE—
9 terneros, de Rauch a 14.50; 10 id a 15.50; 8 id a 12; 2 novillitos a 12; 8 terneros de Ayacucho a 6; 12 id a 13; 4 id a 16; 2 novillos a 56; 1 toro a 54 5 vacas a 70 2 novillos de Caseors a 70; 3 id a 80; 2 id a 100; 1 id a 100; 10 toros a 100; 12 terneros, de S. A. de Giles a 21.50; 1 id a 42; 4 id a 27; 11 id a 30 11 id a 19; 4 id a 27; 7 vaquillonas de Bolívar a 38; 8 vaquillonas a 49.50; 6 vacas a 68.50; 2 id a 68.50; 5 novillitos a 75; 3 novillos a 51.50; 12 id a 100; 3 vacas a 73.50 2 vaquillonas de Ayacucho a 60.50; 1 novillito a 57.50; 17 vacas a 57.50; 5 id de Balcarce a 68; 14 id a 76; 10 id a 79; 5 terneros a 70; 3 vaquillonas de Matanza a 12.50; 2 terneros a 11; 1 vaca a 23.50; 5 vaquillonas a 27.50; 11 novillos de Pehuajó a 69; 22 id a 66; 11 terneros de Caseros a 14; 11 id a 24.50; 14 id a 28; 12 id a 25; 2 id a 24 4 vacas, de Caseros a 90 1 novillo a 95; 16 vacas a 66.50; 15 id a 73; 12 id a 63; 35 novillos a 87; 10 id a 66.50.
UNZUE ALZAGA y Cía.—
25 vacas, de 25 de Mayo a 85; 19 id a 75; 60 terneros a 27; 44 vacas a 75.
VELAZ y Cía. ANGEL—
10 vaq. de T. Lauquen a 33.

MERCADO DE HACIENDAS LANARES

(Tablada F. C. O.)

La entrada del día fué de 10.546 cabezas, habiéndose vendido durante la mañana 13.745 cabezas, de la siguiente forma:

Sansinena, 935; La Blanca, 1153; Armour, 2394; Swift, 985; The Anglo, 2087; Wilson, 1440; Muller, 1003, y 3728 para los abastecedores locales.

Precios corrientes

Capones especiales, pelados, frigorífico, de$ 11.50 a 21.80; ovejas especiales, peladas, matadero, de pesos 12.40 a 18.50; ovejas generales peladas, matadero, de 9 a 11.80; borregos especiales y excepcionales frigorífico, de 16.50 a 20.50; borregos generales frigorífico, de 13 a 14.50; borregos generales matadero, de 8.50 a 11,

VENTAS DE HOY

ARANCET y Cía., PEDRO—
100 borregos frigorífico, de Anguil, a $ 19.30; 159 ovejas matadero, de Erize, a 15.50; 39 borregos frigorífico, a 15.50.
AMARAL y Cía., M. H.—
99 ovejas matadero, de 25 de Mayo, a $ 11.50.
BASCARAN, FELIPE—
128 capones frigorífico, de Azul, a $ 21.80; 65 ovejas matadero, de Bonzi, a 18.
BELLOCQ e HITA—
200 capones frigorífico, de Udaquiola, a $ 19.70; 190 ovejas matadero, de Realicó, a 11.80.
BARRERA y Cía., P. A.—
145 borregos frigorífico, de Puán, a 14.80; 26 a 12; 37 capones a 17;
CASH CALVILL JONES y Cía.—
350 capones frigorífico, de Udaquiola, a $ 17.60; 249 ovejas matadero, a 14.10.
CORP. E. A. ANDES—
200 ovejas matadero, de Solanet, a $ 14.
CHAFAR y Cía.—
73 capones frigorífico, de Carolina, a 21; 15 ovejas matadero, a 15.50; 205 borregos frigorífico, a 17.
CORDOBA e Hijo, PEDRO—
139 ovejas matadero, de Luján, a $ 16.30.
DE LELLIS y FAGES Hnos.—
90 borregos frigorífico, de S. María, a 16.30; 105 a 14.30, 91 a 13.50.
DARBYSHIRE, DIEGO—
118 borregos frigorífico, de Hereford, a $ 15.70.
DEVOTO Cía. Ltda., TOMAS—
48 capones frigorífico, de Roberts, a $ 18.50; 16 ovejas matadero, de Ayacucho, a 13.30; 40 capones frigorífico, a 17.80; 53 a 15.50.
ELORDY y Cía., JUAN—
46 borregos frigorífico, de Darragueira, a $ 18.50; 15 ovejas matadero, a 18; 21 a 15.
FIORITO Hnos. y SAMBRIZZI—
122 borregos frigorífico, de Bolívar, a $ 16.50; 23 a 19, 28 a 13.30, 26 capones a 17; 48 borregos a 11; 130 capones, de O'Brien, a 17.60; 89 ovejas matadero, a 14.50; 25 a 16.70.
GUILLON, R.—
170 borregos frigorífico, de Las Flores, a 10.10; 65 a 13.
LALOR, JUAN—
45 capones frigorífico, de Unzué, a $ 17; 38 borregos a 14; 91 ovejas matadero, a 14.50; 116 borregos frigorífico, de Azul, a 15.50; 88 capones, de Balcarce, a 20.50; 15, de Azul, a 18; 17 borregos, a 14.55; 32 a 11; 304 ovejas matadero, a 12.40; 329 capones frigorífico, de Colina, a 11.50.
LASCURAIN y ETCHEGARAY—
217 borregos frigorífico, de C. Suárez, a $ 16.80; 12 capones, a 19; 187 borregos, de Curumalán, a 15; 11 capones, a 19; 210 borregos, de Arroyo Corto, a 16.30; 66, de Villaguay, a 10; 270 a 12.50; 109 capones a 14; 100 ovejas matadero, a 9; 66 borregos frigorífico, a 10; 251 ovejas matadero, de Almada, a pesos 10.50; 20 borregos frigorífico, a 10.50; 170 capones a 11; 50 ovejas matadero, de Gorchs, a 14; 11 capones frigorífico, a 18; 38 borregos, a 13.50; 10 a 11.50.
MANTEL ALBERA y Cía.—
170 capones frigorífico, de Trongé, a $ 20; 59 ovejas matadero, a 17.
COPPOLA y Cía., SEVERO—
100 capones frigorífico, de Cangallo, a $ 20; 28 a 19; 43 borregos, a 13.50; 20 a 12; 14 capones, a 19; 68 ovejas matadero, a 17; 48 ovejas, a 13.50; 61 borregs frigorífico, a 11.
LANUSSE, P. y A.—
425 borregos frigorífico, de Freyre, a $ 20.50; 11 capones, de Solanet, a 17; 165 borregos, a 14.40; 44 a 10 y 70; 22 capones, de Las Flores, a 17; 48 ovejas matadero, a 14; 33 borregos frigorífico, a 13.30; 32 a 11.50; 21 ovejas matadero, a 9; 73 borregos matadero, a 8.50; 14 capones frigorífico, de Pardo, a 17; 197 borregos, a 11.50; 91 a 10.50; 34, de La Bajada, a 11.80; 100 ovejas matadero, a 11.50; 12 borregos frigorífico, a 10; 16 ovejas matadero, a 9.
MENDEZ Hnos. y Cía.—
84 borregos frigorífico, de Udaquiola, a $ 13; 12 a 11.80; 20 ovejas matadero, a 15.80.
ORTIZ y Cía., ROBERTO—
198 capones frigorífico, de San Ignacio, a $ 16.
PALACIOS Hnos.—
400 ovejas matadero, de Las Toscas, a $ 14.
RIVERA, ANTONIO—
15 ovejas matadero, de Bragado, a $ 14; 43 borregos frigorífico, a 15.50; 27 capones, a 15.50; 64 ovejas matadero, a 17; 37 a 16.40.
SALABERRY y BERCETCHE—
180 capones frigorífico, de Solanet, a $ 19; 65, de Ayacucho, a 17; 14 carneros, a 18; 13 ovejas matadero, a 16; 50 borregos frigorífico, a 10; 55 a 10; 36 capones, de Del Valle, a 18.50; 40 borregos, a 13.80; 24 ovejas matadero, a 15.50; 41 borregos frigorífico, de Azul, a 16.50; 20 a 11; 23 ovejas matadero, a 18; 40 a 15.50; 40 a 15.50; 91 borregos frigorífico, de Zapala, a 9.50; 40 ovejas matadero, a 11.
Suc. BELTRAN SANSOT—
199 caponts frigorífico, de Nieves, a $ 18.50; 101 borregos, a 14.30; 72 capones, de Copetonas, a 18.80; 87 borregos, a 14.50; 30 a 10.80; 72 ovejas matadero, de C. Seca, a 14.50; 109 capones frigorífico, a pesos 18.50.
SEGUI Hnos. y Cía.—
246 borregos frigorífico, a 14.20.
THOMPSON Cía., E. A.—
250 capones frigorífico, de Juárez, a $ 15.40; 54 ovejas matadero, a 14.40; 10 a 18.50.

MERCADO DE HACIENDA PORCINA

(Liniers)

Las condiciones en que se desarrollan las ventas continúan siendo satisfactorias.

La entrada del día fué de 633 cerdos.

Las compras efectuadas por los frigoríficos durante la mañana fueron las siguientes: El Swift, 152 cerdos.

Los precios variaron para cerdos flacos y generales entre $ 0.41 a 0.45; cerdos de media gordura, entre 0.46 a 0.54; capones especiales de frigorífico, entre 0.50 a 0.56; capones id de consumo, entre 0.58 y 0.62 el kilo.

Ventas de hoy

DE LELLIS Y FAGES Hnos.— ...
20 cerdos de Carboni, a $ 0.57 y medio; 47 id de Pellegrini, a 0.45; 34 id de R. Pérez, a 0.56.
RIZZOLO Y Cía. M.—
30 cerdos de C. Tejedor, a 0.46; 2 id de id a $ 30.
CRESPO Y RODRIGUEZ—
20 cerdos de Pergamino, a $ 0.53; 25 id de Lincoln, a 0.57; 15 id de ídem, a 0.48; 20 id de Guaminí, a pesos 0.53.
MARTINEZ DE HOZ Hnos.—
20 cerdos de Tandil, a $ 0.55.
DIAZ Y OLIVARES—
20 cerdos de Rivadavia, a 0.51 1|2.
GIBSON Hnos.—
52 cerdos de Pehuajó, a $ 0.62.
CALVO NICOLAS A.—
10 cachorros de Rauch, a $ 17; 10 cerdos de id a 45.
TORLASCHI ENRIQUE—
34 cerdos de Córdoba, a $ 0.56; 35 id de id a 0.54; 110 id de id a 0.57; 20 id. de Guaminí, a 0.55; 30 id de 9 de Julio, a 0.55.
RIPOLL JUAN S.—
40 cerdos de Lincoln, a $ 0.60; 20 id de Drysdale, a 0.58; 20 id de Mercedes a 0.57; 20 id de Las Flores, a 0.57; 55 id de Buchardo, a pesos 0.54.
PERRONE VICENTE—
40 cerdos de Matanza, a $ 0.54; 35 id de Brown, a 0.56.
MENDEZ Hnos. y Cía.—
17 cerdos de P. Central, a $ 0.53.
MONTANARO DANIEL—
73 cerdos de 3 Lomas, a $ 0.56; 48 id de Bolívar, a 0.61.
COLOMER LUIS M.—
20 cerdos de Thompson, a 0.41; 20 id de Villegas, a 0.54.
ETCHART PEDRO—
39 cerdos de Pehuajó, a $ 0.53.

CARNET DEL HACENDADO

Entradas en los distintos mercados y cotizaciones del día

MERCADO DE HACIENDA VACUNA

Entrada total: 10.270 animales; novillos, 3.105; vacas, 8.705; terneros, 3.460.
Compra total de los frigoríficos: 5.050 cabezas.

COTIZACIONES DEL DIA

	La libra De $	a	Estado de la plaza
Novillos especiales Baby-beef			
" excepcionales (Chilled-beef)			
" especiales de frigorífico (Chilled-beef)	0.16	0.16½	Encalmada
" gordos y especiales de frigorífico, para congelar	0.15½	0.16	"
" cuarterones, gordos, de frigorífico	0.15½	0.16	"
Novillitos y vaquillonas, mestizas, gordas y especiales, hasta 400 libras	0.14	0.15	Sostenida
" " " " " de más de 400 libras	0.12	0.13	Animada
Vacas mestizas, nuevas y gordas	0.13	0.14	Firme
" generales, gordas	0.12	0.13	
" viejas	0.10	0.11	"
Terneros especiales	0.13	0.17	Encalmada
" mamones	0.12	0.16	
Toros y torunos para conserva	0.09	0.11	Afirmada

MERCADO DE HACIENDA LANAR

Entrada total: 10.546 animales. Compra total de los frigoríficos: [illegible].017. Consumo total: 3.728 cabezas

COTIZACIONES DEL DIA

	La libra De $	a	Estado de la plaza
Capones pesados, especiales, pelados	0.27	0.29	Floja
" livianos, gordos, de frigorífico, peladas	0.31	0.33	Encalmada
Ovejas livianas, gordas y especiales, peelados	0.25	0.27	Sostenida
" pesadas, con lana	0.22	0.24	"
Borregos especiales, de frigorífico	0.40	0.42	Floja
" generales " "	0.36	0.38	"
" " " matadero	—	—	

MERCADO DE HACIENDA PORCINA

Entrada total: 633 animales.
Compra total de los frigoríficos: 152 cabezas.

COTIZACIONES DEL DIA

	La libra De $	a	Estado de la plaza
Cerdos mestizos, excepcionales			
" " especiales de más de 140	0.60	0.62	Encalmada
" " " 120 a 130 kilos	0.57	0.59½	"
" " " 100 a 110 "	0.52	0.56	"
" " " 80 a 95 "	0.50	0.52	"
Capones frigoríficos			
" de media gordura, según clase	0.44	0.48	"
" para invernada, según clase	0.41	0.42	"

BOLSA DE CEREALES

ENTRADAS TOTALES

		Mínimo	Máximo
Trigo	80.223 bolsas	7.80	10.30
Triguillo	264 "	7.—	8.—
Maíz	7.905 "	7.80	9.—
Lino	34.493 "	13.—	18.80
Nabo	477 "	12.50	15.50
Avena	8.950 "	5.50	7.20
Cebada	2.771 "	7.80	8.80
Cebadilla	—	—	—
Centeno	5.335 "	7.20	7.90
Alpiste	—	—	—
Semilla de alfalfa	77 "	7.60	8.50
Harina	220 "		
Afrecho	—	—	—
Afrechillo	—	—	—
Rebacillo	—	—	—
Maní	436 "	19.—	22.—
Patatas	9.600	0.40	0.80
Garbanzos	—	—	—
Porotos	—	—	—
Ray-gras	—	—	—
Girasol	—	—	—
Maíz de guinea	—	—	—
Paja "	—	—	—
Pasto-alfalfa	1.644 f. grandes	30.—	67.—
"	5.742 f. chicos	24.—	60.—

MERCADO CENTRAL DE FRUTOS

MOVIMIENTO DE LANAS

	1924	1923
Entrada	58.317	172.594
Salida	97.359	110.381
Entrada desde el 1o. de julio	38. 50.769	48.608.490
Existencia total	2.980.843	5.664.050

COTIZACIONES DEL DIA

	Los 10 kilos De $	a	Estado de la plaza
Cruza gruesa, buena a superior	16.40	17.50	Sostenida
" " regular a inferior	15.—	15.50	"
" mediana, buena a superior	22.—	—	"
" " regular a inferior	16.50	—	"
" fina, buena a superior	24.50	—	"
" " regular a inferior	—	—	
Mestiza fina (Rambouillet), buena a superior	—	—	
" " regular a inferior	—	—	

BANCO ESPAÑOL DEL RIO DE LA PLATA

Fundado en 1886

Casa matriz: RECONQUISTA 200, esq. CANGALLO—B. Aires

DIRECTORIO:

Presidente Señor José López Rosende (de la firma López, Goya y Cía.)
Vicepresidente " Ramón Cabezas (de la firma Cabezas y Cía.)
Secretario " Jorge A. Santamarina (de la firma Santamarina Hijos).
Vocales " Alfredo Alvaroz.
" " Timoteo Balbín (de la firma Villamil, Balbín y Cía.)
" " Martín B. Etcheverry (de la firma Etchebrry, Galli y Compañía).
" " Dr. Samuel Ortiz Basualdo.
" " Dr. Celedonio V. Pereda.
" " Guillermo A. Udaondo.
Síndicos " Dr. José María de Achával.
" Casto Orbea (de la firma Girault, Arenaza y Cía.)

El Banco, con su extensa red de Sucursales en la República Argentina, en España y en la mayoría de las plazas del extranjero, está en condiciones de atender debidamente toda clase de operaciones bancarias.

En Caja de Ahorro paga el 4 o|o anual

E. GRANÉ.—Gerente.

Buenos Aires, febrero de 1924.

AVISO FUNEBRE

FUNERAL

Dr. RODOLFO MONES CAZON (q. e. p. d.) — Falleció el 20 de marzo de 1924. — La familia invita a sus relaciones al funeral que en sufragio del extinto se celebrará en la iglesia de N. S. de la Merced el jueves 27, a las 10 horas. El duelo se despedirá por tarjeta.
19|476 v. 26 marzo

ANGLO MEXICAN PETROLEUM Co. Ltd.

PRECIOS DEL DIA

Nafta "ENERGINA" en cajones . . . $ 12.—
" "ENERGINA" a granel, por litro . . " 0.29
Kerosene "AURORA", en cajones . . . " 8.70
" "AURORA" a granel por litro " 0.16

Seccion de Ventas: Calle ENTRE RIOS 185
Administración General: RECONQUISTA 46 — Buenos Aires

La Epoca — BUENOS AIRES, MARTES 25 DE MARZO DE 1924 — 12 PAGINAS — La Epoca

FOOTBALL — PEDESTRISMO AUTOMOVILISMO-CICLISMO

DEPORTES

BOX — ESGRIMA — PELOTA — REMO

Entrega de una medalla a la señorita Lilian G. Harrison

En su última reunión la Asociación Argentina de Remeros Aficionados, resolvió que en el acto de la entrega de premios a los ganadores de las regatas que se correrán el domingo próximo en el Tigre, se haga entrega a la señorita Lilián G. Harrison de una medalla de oro conmemorativa de la travesía a nado del río de la Plata realizado por la citada nadadora, los días 21 y 22 de diciembre último.

Yachting

YACHT CLUB ARGENTINO

Regatas para el domingo próximo

En el triángulo oficial del Yacht Club Argentino, se disputarán el domingo próximo cuatro series de regatas para embarcaciones a vela, de acuerdo con el programa siguiente:

Primera serie, Rating, distancia 12 a 24 millas, para toda embarcación de la clase internacional de seis metros; inscripción, $ 10; se correrá si figuran más de cuatro inscriptos.

Segunda serie, handicap, distancia 12 a 24 millas; inscripción, $ 10.

Tercera serie, distancia 12 a 24 millas; inscripcón, $ 5.

Cuarta serie, Nacional, distancia 6 a 12 millas; inscripción, $ 5.

Las solicitudes de yates se recibirán hasta hoy, a las 19, en la secretaría del club organizador.

YACHT CLUB RIO DE LA PLATA

El domingo próximo se disputarán en el triángulo oficial del Yacht Club Río de la Plata dos regatas para embarcaciones a vela, por los premios Comisión de Regatas y Copa Negrita.

La primera, por el premio Comisión de Regatas, es reservada para todo vate, de la clase Río de la Plata, matriculado en el club organizador. La segunda es libre a toda embarcación, con handicap.

Estas dos regatas se disputarán sobre el siguiente recorrido: salida del muelle del club, una vuelta al triángulo oficial de la Federación Argentina de Yachting y regreso al punto de partida, donde será la llegada.

Las inscripciones se recibirán en la secretaría del club, Victoria 450, hasta mañana, a las 18.30 horas.

Match Internacional de Rugby entre Inglaterra y Francia

En Tyickenhan se ugó, en presencia del rey y una concurrencia mayor de 35.000 personas, el gran match internacional de rugby entre los equipos representativos de Inglaterra y Francia.

El partido resultó muy reñido e interesante, llegando a entusiasmar a la concurrencia, que aplaudía todas las jugadas bonitas.

El equipo inglés se adjudicó la victoria a su favor, por 19 puntos, 2 goals y 3 trías, contra 7 puntos de sus rivales.

La importancia también del match fué el dramático salto de H. C. Catcheride, uno de los tres cuartos ingleses, sobre la cabeza de L. Pardo, el back francés, y aseguró el try que no pudo ser convertido.

También J. Ballarin saltó sobre la cabeza de B. S. Chantrill, pero el salto de éste no fué de tanto efecto entre la concurrencia como el de Catcheride. Este jugador consiguió un try que tampoco fué convertido.

El triunfo del equipo inglés fué saludado con grandes aplausos por el público que presenció el partido.

1. H. C. Catcheride, del equipo inglés, realizando una corrida de la que consiguió un try. — 2. Un jugador tomando un try, que no fué convertido. — 3. Una lucha cuerpo a cuerpo, en la que se ve a un jugador francés con la pelota, al querer efectuar una escapada. — 4. Una vista general del campo de juego. — 5. El rey de Inglaterra saludando a los jugadores franceses antes del match. — 6. Un try convertido por el jugador inglés Jocob.

El festival de anoche en el Club Policial

En el local del Club Policial, calle Rincón 32, se realizó anoche, ante una concurrencia muy numerosa, un festival de boxeo, el que alcanzó gran éxito.

La fiesta se inició con un match entre R. Sarech y L. Mondiglio, en el que se adjudicó el triunfo el primero, por puntos.

A continuación subieron al ring los aficionados O. Cellai y J. Titoni, los que sostuvieron un encuentro a 4 rounds, el que terminó con el triunfo del primero por puntos.

Después C. Brunel venció por puntos a S. Aquieroz.

Muy bonitas resultaron las exhibiciones entre Joe Marsh y F. Waslet; R. Elizalde y V. Martínez.

Llegó después el turno al match de semifondo entre los aficionados A. Mielli y V. Petroco.

En el primer round, Mielli propinó a su contrincante un fuerte golpe de izquierda que lo derribó. El juez contó hasta nueve segundos, y Petroco se levantara, evidentemente groggy, Mielli volvió a atacar, infligiendo rudo castigo a su rival, quien sufrió dos nuevos knock-downs de igual duración que el anterior. En las vueltas siguientes, Petroco consiguió reaccionar, aceptando valientemente los fuertes golpes de su contricante, quien después de derribarlo repetidas veces, se adjudicó la victoria por puntos.

Por último llegó el turno al número principal del programa que era el match a 5 rounds de 2 minutos cada uno con guantes reglamentarios entre los aficionados José Drago, campeón argentino de peso gallo, y A. Casella, campeón sudamericano de la misma categoría.

La pelea, dada la buena escuela de ambos pugilistas, resultó muy movida e interesante. Durante todos los rounds, el aficionado argentino llevó la iniciativa en el ataque; pero su rival buscó el combate de contragolpe, colocando justos golpes de ambas manos, para buscar en seguida el clinch, donde castigó a su contrario en el cuerpo y cara, anotándose una ligera superioridad sobre su contrario.

Una vez terminada la pelea, el jurado la declaró draw, fallo que fué bien recibido por la concurrencia.

Nuevas autoridades del Club Náutico San Isidro

En la última asamblea realizada por los socios del Club Náutico San Isidro, se eligió la nueva comisión directiva para el período 1924-1925, la que ha quedado así formada:

Presidente, Benjamín Nazar Anchorena; vicepresidente, Eduardo Arana; comodoro, Arturo Pillado Matheu; capitán, Luis Argerich; tesorero, Leslie E. Pepper; secretario, Agustín N. Repetto; prefecto, Luis Omar Landivar; director de finanzas, K. A. van Wassenaar; vocales, Tomás Raúl Salas, Eduardo Boggio, H. F. C. Dates y Octavio C. Galíndez; síndicos: Luis S. Valle y H. H. Hipwell; suplentes: Guillermo Neidich, Raúl M. Piñero y Pablo von Wernich.

La comisión de regatas para la temporada 1923-1924 es la siguiente: Presidente, Arturo Pillado Matheu; secretarios, C. Bincaz e Ismael de Arroyo.

Reunión del consejo directivo amateurista

Con objeto de tratar varios asuntos de importancia, se reunirán mañana, a las 18 horas, en su local Victoria 476, los miembros que componen el consejo directivo de la Asociación Amateurs de Football.

Consejo superior

Mañana, a las 21 horas, celebrará reunión el consejo superior de la Asociación Argentina de Football, en su local Suipacha 1069, con objeto de tratar varios asuntos de interés.

Raid de aviación

En el día de ayer partió, por vía aérea con rumbo a Mar del Plata y Bahía Blanca, en compañía del piloto Poli, el señor E. T. Romero, quien realizará en su raid una jira de inspección en los negocios que lo ocupan en las principales ciudades de la provincia de Buenos Aires, dando con ello un impulso más a la volación en las actividades de la vida comercial.

Colombófila

SOCIEDAD LA VELOZ VIAJERA

Resultado de un concurso

Organizado por esta soceidad, se realizó un concurso para palomas mensajeras, con el resultado que damos a continuación:

1.o y 4.o, palomar La Vanguardia, de D. O. Ferro; 2.o, palomar Pulgarín, de D. A. Mazzula; 3.o y 5.o, palomar Old Man, de D. M. Rotondo; 6.o y 7.o, palomar El Flechazo, de D. M. Rossi, y 8.o, palomar El Arroyito, de D. E. Casa.

Lawn tennis

CLUB RIVADAVIA

Campeonato interno

En las canchas del Club Rivadavia se disputará próximamente un campeonato interno de tennis, el que promete alcanzar gran éxito.

En este campeonato se disputarán numerosos premios, entre ellos uno donado por LA EPOCA.

La Comisión Directiva de este club, en su última reunión, nombró capitán y subcapitán a los señores Pablo Palleja y Juan Carlos Podestá.

SAN MARTIN LAWN TENNIS CLUB

Torneo a la americana

Durante los días 5 y 6 del mes de abril próximo, se disputará en las canchas del San Martín Lawn Tennis Club, un torneo a la americana, para dobles mixtos, con ventaja, abierto a todo competidor perteneciente a club afiliado a la Asociación Argentina de Lawn Tennis.

El precio de las inscripciones se ha fijado en $ 4, por pareja, y éstas se recibirán en las direcciones siguientes: D. B. A. Clutterbuck, Paraná 745; D. F. Warr, en el Banco de Boson, y D. Sly, en Reconquista número 78.

Primer Circuito de Otoño de 1924

Su reglamentación

El día 30 del corriente mes se disputará, organizado por el Automóvil Club Argentino, una carrera denominada "Primer Circuito de Otoño de 1924".

El reglamento de esta importante prueba es el que damos a continuación:

Artículo 1o.— El Automóvil Club Argentino organiza una carrera de automóviles denominada "Primer Circuito de Otoño de 1924", que se realizará el domingo 30 de marzo de 1924, reservándose el derecho, si razones de fuerza mayor lo obligasen, a postergarla o anularla definitivamente.

Art. 2o.— La prueba se disputará en el Circuito llamado Grande de Morón, que partiendo de esta misma localidad, pasa por San Miguel y Moreno y cierra en Morón, en el vértice de iniciación del circuito total de 400 kilómetros de recorrido.

Art. 3o.— La carrera es libre para todo competidor que tripule un coche con motor a explosión de 3 a más litros de cilindrada, con cualquier clase de carrocería.

Art. 4o.— Todo competidor deberá inscribirse de acuerdo con las siguientes prescripciones.

a) Suscribir y presentar en la gerencia de la Institución la boleta de inscripción respectiva, incluyendo todos los datos que en ella se solicitan;

b) Acompañar a la boleta el monto de la inscripción, que está sujeta a las siguientes cuotas:

1o. Para socios del Automóvil Club Argentino, pesos 300.

2o. Para asociados de otras instituciones, haciéndose acto seguido el sorteo, comunicándoseles el orden de salida que les haya correspondido a cada corredor.

Art. 6o.— Se hace obligatorio llevar por lo menos dos asientos ocupados.

Art. 7o.— Es permitido el cambio de conductor siempre que los que se alternen sean tripulantes de un mismo coche. No obstante, sólo se reconocerá oficialmente al conductor que se ha inscripto en tal carácter.

Art. 8o.— La largada de la carrera será hecha por cada participante con intervalo de medio minuto.

Art. 9o.— Si un corredor no se encuentra a la salida o tuviese algún inconveniente que le impidiese salir a la hora que le corresponda, de hecho perderá el turno y sólo podrá hacerlo medio minuto después del último coche. Entiéndese que si en estas circunstancias hubiese más de un automóvil, la salida de cada coche será dada con el intérvalo reglamentario de medio minuto y por riguroso turno.

Concédese un tiempo máximo de cinco minutos después de la hora fijada para la salida del último automóvil, para el o los participantes que no hubiesen llegado a tiempo, a fin de hacerse presente a los jueces de salida. Pasado dicho término, ningún corredor podrá participar en la carrera.

Art. 10.— El o los corredores que no hubiesen salido a las horas expresamente determinadas, podrán hacerlo dentro de las prescripciones del Art. 9o., pero la hora de salida a los efectos de computar el tiempo empleado, será el fijado por el sorteo. Es decir que todo tiempo transcurrido entre la hora que debió salir y la que realmente salió, es perdido, pues a los efectos de la clasificación es considerado en carrera desde la hora en que le corresponde salir.

Art. 11.— Fíjase como tiempo máximo para cubrir el recorrido establecido, siete horas, para cada corredor, computándose éstas, desde la hora que por sorteo debió salir. Pasado dicho término, no se registrará pasaje ni llegada alguna.

Art. 12.— Será declarado vencedor del "Primer Circuito de Otoño", aquel competidor que inscripto en el carácter de conductor y tripulando una máquina regularmente anotada, cubra el trayecto establecido en el menor tiempo, constatándose su paso por todos los controles oficiales.

Art. 13.— Ningún corredor podrá establecer un puesto de aprovisionamiento a menos de 1000 metros de los controles oficiales.

Art. 14.— Queda absolutamente prohibido el uso de escape directo a tierra. A los coches que se encuentren en tales condiciones, no se les dará la salida.

Art. 15.— Todo corredor que sufra una "panne" deberá colocarse a un costado del camino para no entorpecer el paso de los demás.

Art. 16.— Los conductores que intervengan en el concurso deberán poseer libreta extendida por autoridad competente.

Art. 17.— Los coches inscriptos deberán llevar su número de patente o chapa de ensayo correspondiente, y además el número del sorteo visible a ambos lados del coche.

Art. 18— Durante la carrera todo conductor está obligado a respectar los reglamentos, decretos y leyes, comunales o provinciales, de los puntos por que atraviesan, y no serán atendidos reclamos por pérdidas de tiempo producidas por tales disposiciones.

Art. 19.— Los corredores viajan por riesgo propio, declinando el Automóvil Club Argentino toda responsabilidad por daños o accidentes que produjeran o que ellos sufran por cualquier causa, lo que quedará a cargo exclusivo del conductor.

Art. 20.— La Comisión de Carreras se reserva el derecho de tomar antes o durante la carrera todas aquellas disposiciones y medidas que tendiesen a su mejor desarrollo y fiscalización legal.

Art. 21.— Todo competidor, para ser clasificado, deberá cruzar la meta de llegada por los propios medios de su máquina y estar los dos asientos reglamentarios ocupados por los firmantes de la planilla de salida como conductor y acompañantes.

Art. 22.— El contralor de la prueba será hecho por controles a vista, que serán instalados en Moreno, San Miguel y Morón, éste último será el control central, y en cualquier otro punto que la Comisión de Carreras creyese conveniente.

Los controles a vista registrarán en sus planillas la hora de paso de cada corredor y de cada vuelta.

Art. 23.— Toda reclamación por parte de los participantes, deberá ser formulada únicamente por escrito, a la Comisión de Carreras, hasta 24 horas después de terminada la prueba, la cual, dictaminará sobre la o las reclamaciones, elevándolas a la Comisión Directiva para su resolución refinitiva.

Las decisiones de la Comisión directiva serán inapelables.

Art. 24.— Cada concurrente que haya firmado su boleta de inscripción, reconoce y se obliga a respetar y cumplir el presente reglamento y someterse incondicionalmente a las determinaciones de la institución.

Premios—

Se adjudicarán a los clasificados los siguientes premios:

Al 1o. Gran Copa Challange permanente, de plata sellada, donada por el presidente de la institución, señor Agustín Motto, pesos 5.000 en efectivo y medalla de oro.

Al 2o. $ 2.500 m|n en efectivo y medala de oro.

Al 3o. $ 2.000 m|n en efectivo y medalla de oro.

Al 4o. $ 1.000 m|n en efectivo y medalla de oro.

Al 5o. $ 750 m|n en efectivo y medalla de oro.

Al record de las tres últimas vueltas, copa de plata sellada, donada por el vicepresidente de la institución, doctor Carlos A. Silveyra (h).

Al record de las cinco primeras vueltas, Copa de Honor.

Al record de la vuelta, premio "Señora Andrea L. de Duggan", consistente en pesos 750 en efectivo.

A los acompañantes de los cinco primeros clasificados, medalla de oro.

Art. 25.— Queda establecido que el recordman de vueltas será aquel o aquellos corredores que mantengan el record, terminado o no íntegramente el recorrido total.

Audiciones radiotelefónicas

PROGRAMA PARA HOY

Radio Cultura (Est. Palermo L O X)—

A las 21: Quince minutos de enseñanza práctica de radiotelegrafía a velocidades progresivas.

Audición a cargo de la orquesta típica Martino, integrada por los señores Luis Martino (piano), José Borgonovo y César D. Pizzelia (violines), Miguel Di Croce y José Visciglio (bandoneones).

1. Martino: Mi deseo (tango).
2. Iribarne-Valdez: Nerón (shimmy).
3. Martino: El último peldaño (tango).
4. Despet: Arabian Smiles (shimmy).
5. Martino: Ilusión perdida (tango-canción).
6. Avilés: Mi llanto (tango).
7. Martino: Vélez Sársfield (one step).
8. Di Croce: Pascualito (tango).
9. Martino: Canto del alma (vals).
10. Avilés: Desolación (tango).
11. Pracánico: Chispa (shimmy).
12. Martino: Te perdono (tango).
13. Cosenza-Schumager: Sacate la caretia (tango).
14. Martino: Amor con amor se paga (shimmy).
15. Pracánico: Sombras (tango).
16. Martino: Nueva York (shimmy).

A las 22: Hora oficial.

PROGRAMA PARA MAÑANA

Radio Cultura (Est. Palermo L O X)—

Frecuencia de onda 800 kilociclosls.

A las 12: Noticiosos.

A las 12.15: Populin.

A las 13: Boletín del Ministerio de Agricultura.

De las 13.30 a las 14.30: Bailables a cargo de la orquesta Roberto Goyeneche compuesta por los señores R. Goyeneche (piano), Mario Bruni, Emilio Marquiano, José Markam (violines), Enrique Pollet, Pedro B. Laurez (bandoneones), Arturo Forte (cerrucho), José Forte (swance), Luis Berstein (contrabajo).

1. A. Forte: Ceylán (shimmy).
2. R. Goyeneche: Rolo (tango).
3. P. B. Laurenz: Todo por ella (vals).
4. M. Bruni: Santa María (tango).
5. A. Forte: Yo no sé nada (shimmy).
6. R. Goyeneche: Princesita (tango).
7. R. Goyeneche: Mona (vals).
8. E. Pollet: Luces de bengala (tango).
9. R. Rossi: En prueba de nuestro amor (zamba).
10. P. B. Laurez: Tango Club (tango).
11. Iribarren-Valdez: La sorpresa, tango.
12. R. Goyeneche: De mi barrio (tango).
14. R. Goyeneche: Perico (schottis).
15. E. Marquiano: A la moda (tango).
16. Hiller: Je cherche une blonde (one step).

A las 21: Quince minutos de enseñanza práctica de radiotelegrafía a velocidades progresivas.

Audición a cargo de los siguientes ejecutantes: Srtas. Carmen Suárez (piano), Myriam Finzi (medio soprano), Sr. Federico Pérez Alcan (recitado festivo). Sexteto Radio Cultura.

1. Guiraud: Escena y valse del ballet "Gretna y Gren", por el Sexteto Radio Cultura.
2. H. Pachulski: Harmonies du soir, op. 7 Núm. 1 (piano).
3. T. Lucero: El automóvil y el perro (recitado festivo).
4. Wagner: "Walkyria" (fantasía). Sexteto Radio Cultura.
5. Tosti: L'ultima canzone. (medio soprano).
6. Jarrigue: El estómago (recitado festivo).
7. Beethoven: Seis pequeñas variaciones sobre un tema original (piano).
8. Brahms: Valses números 1 y 2. Sexteto Radio Cultura.
9. Thomas: "Mignon" (Non conosce il bel suol), medio soprano.
10. E. López Marín: Cuento tártaro (recitado festivo).
14. G. Karganoff: Humoresque, op. 10 Núm. 7 (piano).
15. Leo Delibes: La source, Pas des echarpes (andante, variación y danza circasiana), por el Sexteto Radio Cultura.

A las 22: Hora oficial.

Los números de canto serán acompañados por el maestro E. Melgar.

El entrenamiento de Firpo y Al Reich

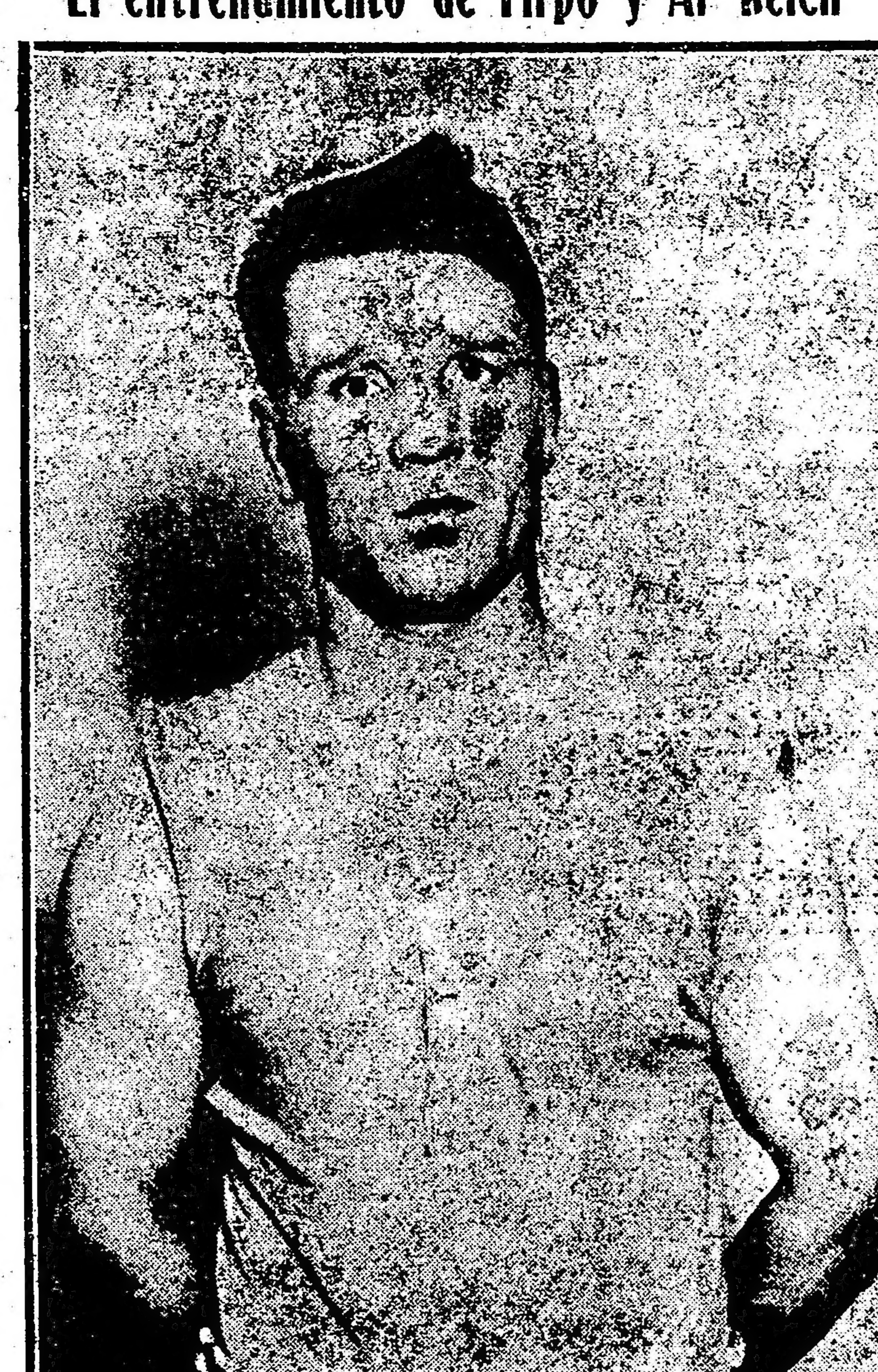

El científico pugilista irlandés Willie Farrell, que el día del match entre el campeón sudamericano Luis A. Firpo y el púgil norteamericano Al Reich, sostendrá la pelea de semifondo con el conocido boxeador uruguayo Julio Fernández.

En el local del Luna Park continuó en la tarde de ayer, ante una concurrencia muy numerosa, su entrenamiento para el match del día 5 del mes de abril próximo, el campeón sudamericano Luis Angel Firpo.

Firpo realizó varios rounds de boxeo con sus sparrings, en los que demostró gran velocidad y justeza en sus golpes.

Durante la mañana realiza footing por Palermo y luego en el Gimnasio del señor Félix Bunge realiza trabajos de punching ball y gimnasia sueca, para dar mayor flexibilidad a sus músculos.

El campeón argentino piensa subir al ring el día de la pelea pesando 98 kilos.

Por su parte, el pugilista estadounidense presigue en el local del National Sporting Club, calle Florida, 146, con todo entusiasmo su entrenamiento para su próximo match con Firpo.

Al Reich realizó ayer por la tarde varios rounds de boxeo con sus sparrings Priano y Porzio, en los que demostró encontrarse ya en gran forma y dispuesto a subir al ring en cualquier momento.

Completó sus trabajos de ayer con varios rounds de medicine ball, punching ball y pelea con la sombra.

Como ya hemos anunciado, la gran pelea entre Firpo y Al Reich se realizará el día 5 del mes de abril próximo, en el amplio estadio del Club Sportivo Barracas, situado en las calles Iriarte y Luzuriaga.

En este festival el match de semifondo estará a cargo del pugilista irlandés Willie Farrell y del conocido boxeador urúguayo Julio Fernández.

También sostendrán un match los conocidos profesionales Vicente Ostuni y J. Walter.

En la semana próxima se pondrán en venta las entradas de ring-side, cuyo precio ha sido fijado en $ 50.

Las entradas populares costarán $ 5 y se venderán en los lugares que oportunamente se indicarán.

Olimpiadas de París

Anoche celebró reunión la Confederación Argentina de Deportes

En uno de los salones del Club de Progreso, celebró anoche reunión el consejo de administración de la Confederación Argentina de Deportes, con objeto de tratar la disidencia entre el Comité Olímpico y la Federación de Esgrima.

A las 22, el doctor Oscar Viñas, vicepresidente de la entidad, declaró abierto el acto, hallándose presentes los delegados Cantoni y Toulouse, de football; Bustos Morón, de lawn tennis; Videla, de esgrima; Fitte y Acosta, de atletismo; Bergara y Borgara, de pesas; y Llauró y Nazar Anchorena, de box; Argerich y Portierra, de natación; Bernasconi y Harsch, de ciclismo; y Sirito y Cummins, de tiro.

Se dió lectura a diversas notas de las distintas federaciones y otra del Comité Olímpico; luego el presidente informó que el conflicto debía tener en la reunión una solución definitiva, pues se había planteado una serie de disidencia entre la Federación de Esgrima y el Comité Olímpico.

El doctor Fitte historió a grandes rasgos las distintas incidencias surgidas entre la Confederación y el Comité, y que éste había asumido actitudes dictatoriales que no se podían tolerar; en consecuencia, propuso que se rompieran relaciones con el Comité, y se dirigieran al Comité Internacional exponiéndole la situación en que se encontraba el conflicto para que éste lo resolviera en favor de las instituciones constituídas.

El doctor Cantoni, después reeditó argumentaciones contrarias al Comité Olímpico y su acción disolvente de los deportes organizados, apoyando y ampliando la moción del doctor Fitte, diciendo que las federaciones deban dirigirse a las entidades internacionales a que pertenecían, para que les prestara su apoyo en esta emergencia.

El mayor Sirito, sostuvo que debía esperarse una nueva resolución del Comité, que se reunirá hoy, antes de pronunciar la palabra definitiva.

El doctor Bergara apoyó al señor Sirito y abundó en consideraciones para sostener su concepto de que la situación podía tener una solución aceptable siempre que la Confederación no precipitara los acontecimientos.

Luego se votó la moción presentada por el doctor Fitte y ampliada por el doctor Cantoni, tomándose la siguiente resolución:

Dirigir un telegrama al Comité Olímpico Internacional denunciando la mala constitución del Comité Olímpico Argentino y hacerle saber que su acción es disolvente para los deportes constituídos. Que, en consecuencia, solicitan, a los efectos de poder intervenir en las olimpiadas, sea reconocida la Confederación como Comité Olímpico Nacional.

Que cada una de las federaciones con afiliación internacional, se dirija a la Federación matriz respectiva, y solicite su apoyo al pedido involucrado en el telegrama de la Confederación al Comité Olímpico Internacional.

Formular la declaración de que la Confederación salva su responsabilidad, pues a pesar de su buena voluntad para resolver la situación, la intransigencia del Comité Olímpico es la causa única de la situación planteada.

Dirigirse al doctor Aldao solicitándole haga entrega de las fichas de inscripción que tiene en su poner y que corresponden a las distintas federaciones.

Ilustrar al mismo tiempo al Comité Olímpico Internacional la mala situación en que se encuentra su delegado permanente en la Argentina, doctor Ricardo C. Aldao, quien, a pesar de su carácter de miembro olímpico, es presidente del Club de Gimnasia y Esgrima, infringiendo así las disposiciones establecidas en los renglones respectivos, que prohiben al delegado permanente estar vinculado a instituciones determinadas.

Estas resoluciones fueron adoptadas por todos los delegados presentes, a excepción de los de tiro y pesas y la de solicitar las fichas al doctor Aldao, con el voto contrario de tiro, pesas y ciclismo.

A continuación, el señor Bustos Morón propuso que se enviaran copias a las distintas federaciones afiliadas de las resoluciones adoptadas.

Por el último, el presidente pidió se fijara la fecha en que el Consejo volvería a reunirse y se dispuso facultar a la presidencia que lo hiciera cuando creyera conveniente la resolución de algún asunto de importancia. Acto continuo, se levantó la sesión.